Ausgabe
51/52/2019

Mittwoch,
18. Dezember 2019

Amtsblatt
der Gemeinde Weissach

Weihnachts- und Neujahrsgruß des Bürgermeisters

Liebe Mitbürgerinnen und Mitbürger,

das laufende Jahr neigt sich langsam aber sicher dem Ende zu, das Weihnachtsfest und der Jahreswechsel stehen vor der Tür. Wir freuen uns auf das Fest im Kreise unserer Liebsten und auf die geruhsame Zeit zwischen den Jahren. Der Jahresausklang lädt dazu ein, sich die letzten zwölf Monate nochmal vor Augen zu führen, Bilanz zu ziehen und sich auf das kommende Jahr einzustimmen. Dabei verleiht uns die Genugtuung über die kleinen und größeren Erfolge oftmals die Zuversicht, die wir brauchen, um auch in schwierigen Situationen das Gespür für das Wesentliche nicht zu verlieren. Und ebenso ziehen wir daraus Kraft und Energie, um mit der notwendigen Konsequenz den richtigen Weg weiterzugehen, unabhängig davon, ob wir für das private Wohlergehen Sorge tragen oder für die Geschicke unserer Gemeinde.

Unser aller gemeinsames Ziel ist es, unsere Gemeinde Weissach mit ihrem Ortsteil Flacht weiter zu entwickeln. Und ich glaube sagen zu dürfen, dass wir dem auch im Jahr 2019 wieder ein kleines Stück näher gekommen sind. Unsere Gemeinde ist durch verschiedene Baumaßnahmen und Projekte sicherer und attraktiver geworden. Der Teilort Flacht hat davon in den vergangenen Jahren besonders profitiert und steht gut da. Dennoch dürfen wir die Zukunft nicht aus den Augen verlieren, weshalb es erforderlich ist, weiterhin berechenbare und langfristig angelegte Rahmenbedingungen zu schaffen.

Zusammen mit dem Gemeinderat wurde einiges erfolgreich geplant und auf den Weg gebracht. Darunter waren auch viele kleine und unscheinbare Angelegenheiten, die erst auf den zweiten Blick ins Bewusstsein rücken. Näheres hierzu erfahren Sie beim Neujahrsempfang am 26.01.2020, auf den ich heute schon gerne aufmerksam mache. Wir haben allen Grund, mit Zuversicht ins neue Jahr zu blicken, auch wenn noch eine Reihe von Herausforderungen auf uns warten und viele spannende Projekte anstehen.

Das Erreichte beruht darauf, dass wir in guter, vertrauensvoller Zusammenarbeit Probleme gemeinsam anpacken und sich viele für das Geschehen in unserer Gemeinde verantwortlich fühlen. Ich hoffe weiterhin auf Ihre Initiative und Kreativität, auf die Tatkraft und Ihr Engagement bei der Bewältigung der anstehenden Aufgaben in 2020.

Auch sollte sich die Erkenntnis durchsetzen und für jeden von uns Antrieb sein, ein zusätzliches und freiwilliges Engagement in unserer Gemeinde zum Wohle der Allgemeinheit zu übernehmen. Soziales Engagement schafft ein menschliches Klima. Ohne die ehrenamtlich Tätigen wären weite Bereiche unserer Gesellschaft längst nicht mehr funktionstüchtig. Der Dienst und die Hilfe an der Gemeinschaft und am Gemeinwohl sind im heutigen Zeitgeist leider nicht mehr selbstverständlich.

Am Ende des Jahres möchte ich mich bei allen Mitbürgerinnen und Mitbürgern sehr herzlich bedanken, die sich in vielfältiger Weise an der Entwicklung unserer Gemeinde beteiligt haben. Ihr Mitwirken in den Vereinen, Kirchen und Verbänden sowie in den verschiedensten Bereichen unserer Gesellschaft trägt dazu bei, Weissach und Flacht lebens- und liebenswert zu erhalten und weiter zu entwickeln. Den Mitarbeiterinnen und Mitarbeitern der Gemeinde sowie dem Gemeinderat danke ich für die stets gute und konstruktive Zusammenarbeit. Ich bedanke mich bei Ihnen allen für das mir entgegengebrachte Vertrauen und die gewährte Unterstützung.

Persönlich wie auch im Namen des Gemeinderats wünsche ich Ihnen allen ein frohes und gesegnetes Weihnachtsfest und für das Jahr 2020 alles Gute, vor allem Gesundheit, das notwendige Quäntchen Glück zur richtigen Zeit und Tatkraft für das Erreichen der gesetzten Ziele.

Es grüßt Sie herzlich, Ihr

Daniel Töpfer
Bürgermeister

lädt ein zur letzten Grillparty des Jahres.

31. Dezember 2019 von 11 - 17 Uhr
am Waldhäusle Flacht

mit

-Rote und Feuerwehrwurst vom Grill
-Glühwein und Kinderpunsch
...der Umwelt zuliebe, gerne in die mitgebrachte Tasse
-Bier, Sekt und alkoholfreie Getränke

Weissach
Freiwillige Feuerwehr

Wir freuen uns auf euch.
Weitere Infos:
www.ffw-weissach.de

20*C+M+B+20

Die Sternsinger kommen!

Am 5. und 6. Januar bringen Mädchen und Jungen in den Gewändern der „Heiligen Drei Könige" den Segen „Christus segne dieses Haus" zu den Menschen in Weissach und Flacht.
Sie sammeln für Not leidende Kinder weltweit.

Wer den Besuch der Sternsinger wünscht und nicht auf der Liste steht, kann sich bis zum 30.12.2019 im katholischen Pfarramt melden, Telefon 07044/31 331 oder stclemens.weissach@drs.de. Danach bei Frau Moch, Telefon 07044/90 44 10 oder martina.moch@t-online.de.

Kath. Kirchengemeinde St. Clemens Maria Hofbauer, Grabenstr. 6, 71287 Weissach
www.katholischweissach.de

Jagateeparty

am Waldhäusle Flacht

11. Januar 2020

ab 16 Uhr

Jagatee, Glühwein u.v.m.
Leckeres aus der Küche
Musik mit DJ Roli
Lagerfeuer & Hüttenromantik

www.sc-flacht.de

Ski- und Freizeitclub Flacht 1987 e.V.

VERLAGSTIPPS:

Bei PDF-Dateien müssen alle Schriften eingebettet sein.

Rathaus bleibt am 27.12. und 30.12.2019 geschlossen

Am Freitag, 27.12.2019 und am Montag, 30.12.2019, bleibt das Rathaus aufgrund der Brückentage zwischen den Weihnachtsfeiertagen geschlossen. Ab Donnerstag, 02.01.2020, sind wir zu den gewohnten Öffnungszeiten wieder für Sie da.

Wir bitten um Verständnis und Berücksichtigung.

Amtliche Nachrichten

Beraten & Beschlossen

In dieser Kategorie informieren wir Sie über die in den kommunalen Gremien gefassten Beschlüsse. Wir freuen uns auf Ihre Rückmeldungen und Anregungen.

Gemeinderat (GR)
am 09.12.2019

Gemeinsamer Gutachterausschuss der Städte Renningen und Rutesheim und der Gemeinde Weissach startet zum 01.01.2020

Der GR hat in seiner Sitzung am 23.09.2019 einstimmig dem Abschluss einer öffentlich-rechtlichen Vereinbarung zur Bildung eines gemeinsamen Gutachterausschusses zwischen der Stadt Renningen, der Stadt Rutesheim und der Gemeinde Weissach zum 01.01.2020 zugestimmt. Die Rechtsaufsichtsbehörde hat die Rechtmäßigkeit der Vereinbarung mit Datum vom 14.11.2019 uneingeschränkt bestätigt. Zum 31.12.2019 sind im nächsten Schritt nun die Gutachterausschüsse der abgebenden Kommunen Rutesheim und Weissach abzuberufen sowie die jeweilige Gutachterausschussgebührensatzung aufzuheben. Der GR hat der Abberufung der bislang tätigen ehrenamtlichen Gutachter zum 31.12.2019 sowie der Satzung zur Aufhebung der Gutachterausschussgebührensatzung vom 15.05.2017 einstimmig zugestimmt.

Für den gemeinsamen Gutachterausschuss, der mit Wirkung zum 01.01.2020 seine Arbeit aufnehmen soll, hat die Gemeinde Weissach entsprechend § 3 Abs. 2 der vorgenannten öffentlich-rechtlichen Vereinbarung drei Vertreter für den Gutachterausschuss zu benennen. Die Gutachter werden auf Vorschlag der Gemeinde Weissach anschließend vom Gemeinderat der Stadt Renningen formell auf die Zeit von vier Jahren bestellt. Der GR ist dem fraktionsübergreifenden Vorschlag einstimmig gefolgt, Gerhard Böhmler, Georg Frick und Walter Kost als ehrenamtliche Gutachter der Gemeinde Weissach im gemeinsamen Gutachterausschuss zu benennen. Alle vorgeschlagenen Mitglieder waren bereits bislang im Gutachterausschuss der Gemeinde Weissach tätig.

Die Satzung zur Aufhebung der Gutachterausschussgebührensatzung sowie die öffentlich-rechtliche Vereinbarung zur Bildung des gemeinsamen Gutachterausschusses werden in diesem Amtsblatt öffentlich bekanntgemacht und sind auf der Homepage der Gemeinde unter www.weissach.de eingestellt.

Finanzielle Entlastung der Vereine durch Neufassung der Vereinsförderrichtlinie auf den Weg gebracht

Mit der Neufassung der Vereinsförderrichtlinie zum 01.01.2017 hat der GR im Jahr 2016 die bestehenden alten Regelungen zur

Förderung der Vereine grundlegend überarbeitet, vereinheitlicht und damit Gleichberechtigung und Transparenz innerhalb der Vereinslandschaft hergestellt. Nach nunmehr drei Jahren Anwendung der Vereinsförderrichtlinie kann dieser eine gute Akzeptanz, Anwendbarkeit und Nachvollziehbarkeit attestiert werden. An der Struktur wird deshalb weiterhin festgehalten. Im Rahmen der kontinuierlichen Evaluation kann jedoch selbstkritisch festgestellt werden, dass die damit einhergehenden Verrechnungen, insbesondere der von den Vereinen abgerufenen Bauhofleistungen, nicht in vollem Umfang den Zweck erfüllt, der zum Zeitpunkt der Beschlussfassung im Jahr 2016 beabsichtigt wurde. Obwohl der Ertrag bei der Gemeinde Weissach durch die Verrechnungen gering ist, führen diese (bei Überschreitung der Kostenpauschale von 500 € pro Verein) bei einzelnen Vereine zu einer finanziellen Belastung. Im Jahr 2019 betraf dies lediglich drei Vereine, in den Vorjahren maximal fünf Vereine. Um die Wertigkeit und Anerkennung der örtlichen Vereine und Organisationen für eine aktive Gesellschaft auf kommunaler Ebene zu stärken und die ehrenamtliche Arbeit in den Vereinen, Verbänden und weiteren Einrichtungen als Baustein der Daseinsvorsorge noch stärker zu unterstützen, hat Bürgermeister Daniel Töpfer dem Gremium vorgeschlagen, die Verrechnungen der Inanspruchnahme von Mitarbeitern der Gemeinde für öffentliche, der Bevölkerung zugängliche Veranstaltungen, ab dem 01.01.2020 nicht mehr durchzuführen. Zur Klarstellung wurde darüber hinaus für die kostenlose zur Verfügungstellung des Geschirrmobils, des Toilettenwagens und der Verkehrsschilder bis maximal zweimal jährlich, die Formulierung „für jeweils maximal drei Nutzungstage“ ergänzt. Gemeinderat Detlef Bausch brachte für die Fraktion der Freien Wähler den Antrag ein, auf die bei der Jugendförderung enthaltene Wohnsitzbegrenzung in der Neufassung der Richtlinie zu verzichten. Dieser Antrag wurde einstimmig angenommen, sodass der Jugendförderbeitrag nach der Neufassung für alle Jugendlichen bis zur Vollendung des 18. Lebensjahres, unabhängig des Wohnortes, von der Gemeinde bezahlt wird. Die Neufassung der Vereinsförderrichtlinie zum 01.01.2020 wurde einstimmig beschlossen.

Die Richtlinie zur Förderung der Vereine wird in diesem Amtsblatt öffentlich bekanntgemacht und ist auf der Homepage der Gemeinde unter www.weissach.de eingestellt.

Umfangreiches Paket zur weiteren Verbesserung der Personalsituation in den Kindertageseinrichtungen beschlossen

Der sich kontinuierlich weiter verschärfende Fachkräftemangel im Bereich des pädagogischen Fachpersonals beschäftigt alle Kommunen und freien Träger von Kindertageseinrichtungen, denn geeignetes Fachpersonal ist Kernvoraussetzung für eine qualitativ hochwertige und funktionierende Kinderbetreuung. Vor diesem Hintergrund hat die Verwaltung verschiedene Möglichkeiten zur langfristigen Sicherstellung der Deckung des Personalbedarfs in den kommunalen Kindertageseinrichtungen der Gemeinde Weissach für die Klausurtagung des Gemeinderates am 28.09.2019 erarbeitet. Bei einer realistischen Betrachtung sowie unter Berücksichtigung der vorhandenen Ressourcen wird zunächst eine Auswahl an Maßnahmen kurz- oder mittelfristig umsetzbar sein.

Die Verwaltung hat dazu in der Sitzung des GRs am 09.12.2019 vorgeschlagen, in einem ersten Schritt die notwendigen Anpassungen am Stellenplan vorzunehmen sowie im Nachgang sukzessive weitere Maßnahmen zur Steigerung der Arbeitgeberattraktivität sowie zur steten Verbesserung der Arbeitsbedingungen in den Kindertageseinrichtungen umzusetzen. Konkret wurden drei Anpassungen im Stellenplan empfohlen: Auf Grundlage einer Neuberechnung des Mindestpersonalbedarfs der Kindertageseinrichtungen wurden die vorhandenen Fachkraft-Stellen im Stellenplan grundlegend neu auf die vorhandenen Kindertageseinrichtungen verteilt. Damit orientieren sich die zur Verfügung stehenden Stellen zukünftig am tatsächlichen Bedarf der Einrichtungen und nicht mehr am errechneten Wert. Zusätzlich sollen zukünftig weitere Stellen in den Kindertageseinrichtungen besetzt werden, welche bisher zwar bereits vorhanden waren, jedoch aufgrund der geringeren Mindestpersonalschlüssel nach den Betriebserlaubnissen nicht besetzt wurden. Als zweite Maßnahme wurde eine Schaffung von zwei zusätzlichen Vollzeitstellen im Vertretungskräftepool vorgeschlagen, um vorhandene Vakanzen in den Kindertageseinrichtungen zukünftig besser auffangen zu können. Als dritte Maßnahme soll in jeder Einrichtung jeweils eine Stelle für die ständige Stellvertretung der Einrichtungsleitung geschaffen werden, wodurch klare Verantwortlichkeiten sowie weitere Personalentwicklungsmöglichkeiten entstehen.

Der Beschlussvorschlag der Verwaltung zur Anpassung des Stellenplans wurde vom GR einstimmig angenommen. Über die genannten Maßnahmen hinaus sind aus Sicht der Verwaltung in den nächsten Jahren zahlreiche weitere Projekte in den Bereichen Mitarbeitergewinnung sowie –bindung umzusetzen, damit die Gemeinde Weissach im „Wettlauf und Wettkampf um die besten Köpfe“ auch in Zukunft bestehen kann. Hierzu soll bis Anfang des zweiten Quartals 2020 ein umfassendes Konzept ausgearbeitet sowie dem Gremium präsentiert werden.

Friedhof- und Brunnenstraße werden im Jahr 2020 saniert

Während der Sanierung und Umgestaltung der Ortsdurchfahrt Flacht von Mai 2017 bis Mai 2019 dienten die Friedhof- und Brunnenstraße für längere Zeit als Umleitungsstrecke für den Hauptverkehr. Nachdem die letzten Nach- und Ausbesserungsarbeiten entlang der Ortsdurchfahrt zwischenzeitlich abgeschlossen wurden, kann nun die notwendige Sanierung der Friedhof- und Brunnenstraße nun unverzüglich in Angriff genommen werden. Im Zuge der Sanierung hat Bürgermeister Daniel Töpfer vorgeschlagen, auch den Vorplatz des Friedhofs und die Parkplatzflächen für die Friedhofsbesucher zu sanieren. Das Gremium ist dem Vorschlag der Verwaltung einstimmig gefolgt, sodass nun der Planungsauftrag an das Büro Mayer Ingenieure aus Böblingen zu einem Gesamthonorar i.H.v. 95.522,65 € erteilt wurde. Die Baumaßnahme ist nach der ersten Kostenberechnung mit einem Bauvolumen von 1.170.000 € veranschlagt.

Erneuerung der Treppenanlage zwischen Eichen- und Bahnhofstraße wird viel Zeit in Anspruch nehmen

Die Treppenanlage zwischen Eichen- und Bahnhofstraße wurde im Herbst 2018 turnusgemäß auf ihre Verkehrssicherheit hin überprüft. Dabei wurden bei der Begehung vor Ort massive bauliche Mängel entlang der gesamten Treppenanlage festgestellt, die vermutlich durch ein Abrutschen des Hangs verursacht wurden und deren Behebung durch kleinere Reparaturen nicht mehr möglich war. Aufgrund der nicht mehr gegebene Verkehrssicherheit war die Gemeinde verpflichtet, die Treppenanlage für die Benutzung unverzüglich zu sperren. Kurzfristige Reparaturmaßnahmen zur Behebung der sichtbaren Schäden hätten einen Aufwand i.H.v. rund 30.000 € verursacht, den der GR in Abwägung einer möglichen Erneuerung abgelehnt hatte. Im Laufe des Jahres wurden verschiedene Voruntersuchungen und Gutachten durchgeführt, das die Vermutung betätigte, dass die

Defekte an der Treppenanlage durch Bodenrutschungen bedingt waren und eine Teilsanierung damit ausgeschlossen ist. Weiter wurde festgestellt, dass die Treppenanlage seinerzeit baulich nicht ordnungsgemäß gegründet wurde und ein weiteres Abrutschen auch durch Sanierungsmaßnahmen nicht verhindert werden kann. In der Sitzung des GRs am 23.09.2019 wurde auf dieser Grundlage eine aussagefähige Kostenschätzung präsentiert und die Verwaltung mit den vorbereitenden Arbeiten für die Planung des Neubaus beauftragt. Da es sich bei einer Treppenanlage um ein kompliziertes Sonderbauwerk handelt, beträgt alleine die Planungszeit sechs bis neun Monate. Bei optimalem Verlauf ist eine Ausschreibung der Bauleistungen Ende 2020 denkbar. Die tatsächliche Umsetzung kann nach derzeitigem Kenntnisstand frühestens 2021 begonnen werden. Für einen zügigen Beginn der Planungsarbeiten wurde der Planungsauftrag einstimmig an das Büro Mayer Ingenieure aus Böblingen, das als einziges von drei angefragten Büros ein Angebot abgab, i.H.v. 92.865,38 € vergeben. In den Haushaltsplänen 2020 und 2021 werden für die Maßnahme insgesamt 500.000 € eingestellt.

Ausbau des Mischwasserkanals im Oberen Weg in Flacht erfolgt 2020

Seit September 2019 werden die Erschließungsarbeiten des Neubaugebiets „Kirchbergstraße“ in Flacht planmäßig im vereinbarten Zeitplan durchgeführt, sodass im Frühjahr 2020 baureife Grundstücke zur Verfügung stehen. Noch bis zum Jahresende läuft das Verfahren zur Grundstücksvergabe. Neben den eigentlichen Bauarbeiten innerhalb des Neubaugebiets sind auch Maßnahmen am Oberen Weg erforderlich. Hier ist u.a. die Wasserleitung neu zu verlegen, damit im Neubaugebiet ausreichend Versorgungssicherheit durch eine Ringleitung zum Bestand gegeben ist. Im Zuge der fortschreitenden Erschließungsarbeiten wurde eine Videobefahrung des bestehende Mischwasserkanal im Oberen Weg durchgeführt und festgestellt, dass dieser schadhaft ist und eine Innensanierung nicht mehr in Frage kommt. Der Kanal könnte seine Zwecke zwar wahrscheinlich in den nächsten Jahren noch erfüllen, jedoch wäre ein späterer Austausch unter der nun neu zu verlegenden Wasserleitung umständlich, teuer und aus verschiedenen Gesichtspunkten heraus nicht sinnvoll. Daher hat der GR einstimmig beschlossen, den Austausch des Mischwasserkanals im Zuge der Erschließungsmaßnahme „Kirchbergstraße“ durchzuführen und das Büro mquadrat aus Bad Boll mit den notwendigen Planungsleistungen im Rahmen des bereits bestehenden Erschließungsträgervertrags zu beauftragen. Die Maßnahme wird direkt im Anschluss an die Erschließungsarbeiten im Frühjahr 2020 erfolgen. Der Gesamtaufwand für die Erschließungsmaßnahme inklusive des Ausbaus des Oberen Wegs beläuft sich nach der Kostenkalkulation auf insgesamt 1.730.000 €.

Digitale Ausstattung für die Ferdinand-Porsche-Gemeinschaftsschule beschlossen

Das Thema Digitalisierung ist allgegenwärtig und der stattfindende Digitalisierungsprozess betrifft und prägt alle Bereiche: Wirtschaft, Politik, Verwaltung und Gesellschaft. Alle technischen Entwicklungen und Neuerungen beruhen zwischenzeitlich auf dem Prinzip der Digitalisierung. Die Komplexität des Veränderungsprozesses und die daraus bedingten Auswirkungen bringen nicht nur Chancen, sondern auch Herausforderungen mit sich. Um den Herausforderungen der Digitalisierung gerecht zu werden, müssen nicht nur die Bürgerinnen und Bürger innerhalb dieser Veränderungsprozesse mitgenommen und begleitet werden. Gerade im Bildungsbereich muss der Grundstein für ein Bewusstsein in einer digitalen Welt gelegt und eine medienpädagogische Erziehung erfolgen. Neben einem medienpädagogischen Unterrichtskonzept und der notwendigen Qualifizierung des Lehrkörpers ist eine leistungsfähige Internetanbindung und die geeignete digitale Ausstattung Grundstein dieser medienpädagogischen Erziehung. Zur Umsetzung der Digitalisierung in der Schulinfrastruktur stellt der Bund insgesamt fünf Milliarden Euro zur Verfügung. Davon entfallen rund 90 Mio € für Investitionen in die Digitalisierung der Schulen in Baden-Württemberg. Das Budget aus dem „DigitalPakt Schule“ für Investitionen in die digitale Infrastruktur der beiden Schulen in Weissach beträgt auf Grundlage der für die Berechnung maßgeblichen amtlichen Schulstatistik zum Schuljahr 2018 / 2019 insgesamt 177.700 €. Der Förderanteil beträgt 80 v.H., den Rest muss die Gemeinde als Schulträger übernehmen. Die Fördersummen betreffen die erstmaligen Investitionen in die digitale Infrastruktur. Zwingende Voraussetzung im Antragsverfahren sind die Sicherstellung des laufenden IT-Supports sowie die Vorlage eines ausgearbeiteten Medienentwicklungsplanes (MEP) inklusive einer Bestandsaufnahme der bestehenden und benötigten digitalen Ausstattung, ein technisch-pädagogisches Einsatzkonzept und ein medienpädagogisches Qualifizierungskonzept der Lehrkräfte.

Der MEP für die Ferdinand-Porsche-Gemeinschaftsschule (FPS) ist auf der Leitperspektive Medienbildung des Bildungsplanes für Baden-Württemberg konzipiert und gemeinsam mit der Landesmedienzentrale Baden-Württemberg erarbeitet worden. Die Konzeption und Bedarfsaufstellung sieht sowohl in der Grundschule als auch in der Sekundarstufe eine Mindestausstattung der Klassenzimmer vor, welche in der Sekundarstufe noch um eine interaktive Tafel (Whiteboard) ergänzt wird. Die Mindestausstattung zielt auf eine bedarfsorientierte Abdeckung mit Schüler-Notebooks bezogen auf eine Stockwerksstruktur ab. Eine differenziertere Ausstattung und damit Schwerpunkt soll, wie auch in der Veraltungsvorschrift des Kultusministeriums verankert, in den Fachräumen erfolgen. In den Bereichen Naturwissenschaft sowie Musik- und Kunst ist eine direkte Einbindung von Tablets in den Unterricht vorgesehen. Der MEP sieht neben der Ausstattung mit (mobilen) Endgeräten auch eine Aufwertung und Erneuerung der Serverlandschaft sowie punktuell bedarfsbezogen eine Ausweitung und Verbesserung des schulischen WLANs durch weitere Access Points vor. Der GR hat in seiner Sitzung dem MEP für die FPS mit einer Kostenschätzung für die gesamte Ausstattung von insgesamt 204.400 € einstimmig zugestimmt. Nach Abzug der Förderung von 80 v.H. und maximal 149.500 € beträgt der durch die Gemeinde zu finanzierende Anteil noch 54.900 €. Nach Erhalt der Förderzusage soll ab dem 2. Quartal 2020 die öffentliche Ausschreibung mit anschließender Installation und Einbindung erfolgen. Aus den daraus gezogenen Erfahrungen sollen im 4. Quartal 2020 die Erarbeitung des MEP für die Grundschule Flacht beginnen, sodass eine Beschaffung und Installation in 2021 abgeschlossen werden kann.

Gemeinde Weissach erhält eine sehr umfangreiche Neufassung einer Anlagenrichtlinie

Die Gemeinde Weissach verwaltet ihr liquides Vermögen nach den Vorgaben der Gemeindehaushaltsverordnung (GemHVO). Ziel der Kapitalanlagen ist es, eine langfristige Kapitalanlagestruktur bei angemessenem Risiko unter Beachtung der Ziele Liquidität, Sicherheit und Rentabilität aufzubauen. Die Geldanlagen der Gemeinde müssen nach den rechtlichen Vorgaben mit oberster Priorität ausreichend sicher angelegt sein

und einen angemessenen Ertrag erwirtschaften. Die ausreichende Sicherheit beinhaltet, dass ein Kapitalverlust mit an Sicherheit grenzender Wahrscheinlichkeit ausgeschlossen sein muss. Diese Sicherheitsvorschriften setzen daneben immer eine Anlagestrategie zur Minderung von Verlustrisiken voraus. Praktisch bedeutet dies, dass Geldanlagen über verschiedene Banken zu streuen sind. Das sogenannte Anlagemanagement wird seit Mitte 2016 vom Thema Negativzins oder Strafzins begleitet. Auf Bankguthaben wie Tagesgeldkonten (sog. „Verwahrentgelt") werden von den Geldinstitute Zinsen i.H.v. derzeit 0,5 v.H. berechnet. Bei einem Geldvolumen von bspw. 80 Mio. € sind auf einem Tagesgeldkonto jährlich 400.000 € Negativzinsen zu entrichten. Hinzu kommt der Wegfall der Einlagensicherung für Kommunen seit dem Jahr 2017. Diese Rahmenumstände machen eine höhere Flexibilität bei Geldanlagen notwendig. Daher sollte künftig auch die Möglichkeit von Geldanlagen in Investmentfonds, welche bislang nicht im Portfolio der Gemeinde sind, näher in Betracht gezogen werden können. Um eine solche Geldanlage zu tätigen, ist der Erlass einer Anlagerichtlinie Voraussetzung. Der Erlass einer Anlagerichtlinie wurde bei der örtlichen Prüfung durch die Gemeindeprüfungsanstalt (GPA) im Frühjahr 2019 ebenfalls angeregt. Zur Erweiterung des Spektrums der Geldanlagen für Investmentfonds, hat die Verwaltung eine sehr umfangreiche Anlagerichtlinie erarbeitet und dem Gremium im Finanz- und Verwaltungsausschuss am 04.12.2019 ausführlich vorgestellt. Die erarbeitete Anlagenrichtlinie basiert auf den Vorgaben des Gemeindetages, erweitert um die lokalen Gegebenheiten in Weissach und damit deutlich über den Mindestanforderungen von Gemeindetag und GPA, und wurde vom GR einstimmig beschlossen.

Neue vertragliche Grundlage für die Übernahme des forstlichen Revierdienstes

Der Wald der Gemeinde Weissach wird bisher durch das forstliche Personal des Landratsamtes Böblingen betreut (Beförsterung). Dieses ist gleichermaßen mit dem Verkauf des Holzes aus dem Gemeindewald betraut. Handelt es sich bei der Beförsterung um eine staatliche Aufgabe des Landes, die das Landratsamt für die Kommune wahrnimmt, so handelt das Landratsamt im Bereich des Holzverkaufs als kommunale Körperschaft. Sowohl im Bereich der Beförsterung wie auch im Bereich des Holzverkaufs wurden bisher keine kostendeckenden Gebühren verlangt. Der dem Landratsamt aufgrund dieser Gebührenunterdeckung entstehende Abmangel wurde bisher über das Finanzausgleichsgesetz durch das Land Baden-Württemberg dem Landkreis ausgeglichen. Das Landratsamt ist bisher auch mit der Beförsterung des Waldes des Landes (Staatswald) betraut und das dort eingeschlagene Holz zu verkaufen. Das Holz aus dem staatlichen wie auch aus dem kommunalen Wald wurde seither gemeinsam vermarktet. Im Zuge des Kartellverfahrens Holzvermarktung, das sich gegen diese gemeinsame Vermarktung des Holzes richtete, hat sich das Land Baden-Württemberg entschieden, den Staatswald aus der Beförsterung und Bewirtschaftung der Landratsämter zu lösen und künftig in einer eigenen Landesanstalt betreuen zu lassen. Der Landtag hat die gesetzlichen Grundlagen hierzu mit dem am 15.05.2019 verabschiedeten Forstreformgesetz beschlossen. Danach sind die Landratsämter gehalten, Beförsterung und Holzverkauf künftig kostendeckend zu kalkulieren, diese Leistungen ab dem 01.01.2020 nur noch zu den sogenannten Gestehungskosten anzubieten. Die über den Finanzausgleich bestehende Quersubventionierung durch das Land wird zum 31.12.2019 vollständig eingestellt. Die Abrechnung für die forstliche Revierleitung erfolgt künftig nach der Forstbetriebsfläche, das Entgelt für den Holzverkauf wurde auf 4,10 € für jeden verkauften Festmeter festgelegt. Für die Gemeinde Weissach entstehen dadurch jährliche Mehrkosten von ca. 9.000 €. Die erforderliche Zustimmung des Gremiums zum Abschluss der Verträge zwischen der Gemeinde Weissach und dem Landratsamt Böblingen zum 01.01.2020 erfolgte einstimmig.

Sachgebiet Ordnung

Dringend Zeugen gesucht: Einbruch im Kindergarten Wehrkirchbereich

In der Nacht von Montag, 09.12.2019, auf Dienstag, 10.12.2019, ist ein bislang noch unbekannter Täter in den Kindergarten Wehrkirchbereich eingedrungen. Nachdem der Täter zunächst eine komplette Tür aus den Angeln gerissen hatte und nur in einen Nebenraum gelangte, versuchte er vergeblich die Haupteingangstür aufzubrechen. Im ersten Obergeschoss konnte er schließlich eine Terrassentür aufhebeln und erlangte Zutritt zum Hautgebäude. Entwendet hatte der Täter nichts, allerdings liegt der entstandene Sachschaden durch die Beschädigungen nahezu aller Türen im Gebäude bei rund 4.000 €. Die Polizei hat die Spuren sichergestellt und die Ermittlungen unverzüglich aufgenommen.

Für eine möglichst schnelle Aufklärung bitten wir Sie um Ihre Mithilfe. Haben Sie im genannten Tatzeitraum etwas gesehen oder bemerkt? Haben sich unbekannte Fahrzeuge oder Personen im betroffenen Bereich aufgehalten? Haben Sie verdächtige Geräusche wahrgenommen? Jeder Hinweis kann entscheidend sein. Ihre Rückmeldung nimmt gerne das Sachgebiet Ordnung oder der Polizeiposten in Rutesheim entgegen.

Für Rückfragen und Hinweise steht Ihnen das Sachgebiet Ordnung gerne zur Verfügung. Sachgebietsleiter Marc Petzold erreichen Sie unter der Tel. (07044) 9363-220 oder per E-Mail an petzold@weissach.de. Den Polizeiposten Rutesheim erreichen Sie unter der Tel. (07152) 999 -100 oder per E-Mail: rutesheim.pw@polizei.bwl.de

Kurzzeitige Aufhebung der Vollsperrung der Aidenbergsteige

Über die Feiertage und den Jahreswechsel wird die Vollsperrung der Aidenbergsteige und die damit verbundene Umleitung voraussichtlich vom 21.12.2019 bis zum 13.01.2020 aufgehoben. Vom 13.01.2020 bis zum 28.02.2020 wird die Aidenbergsteige für den Verkehr nochmals voll gesperrt sein.

Für Rückfragen und Hinweise steht Ihnen das Sachgebiet Ordnung gerne zur Verfügung. Sachgebietsleiter Tel. (07044) 9363-220 oder per E-Mail an petzold@weissach.de.

Neues aus dem Rathaus

Mit neuen Öffnungszeiten ins neue Jahr

„Man sieht die Blumen welken und die Blätter fallen, aber man sieht auch Früchte reifen und neue Knospen keimen. Das Leben gehört den Lebendigen an, und wer lebt, muss auf Wechsel gefasst sein."J.W. v. Goethe, Wilhelm Meisters Wanderjahre.

Die Bibliothek in der Zehntscheuer reagiert gerne auf den geänderten Bedarf ihrer Kunden mit neuen Öffnungszeiten. Bei der statistischen Auswertung der Öffnungszeiten durch die Verwaltung hat sich gezeigt, dass der Freitagvormittag als Ausleihtag nicht oben auf der Beliebtheitsskala unserer Leserinnen und Leser liegt. Ab dem 01.01.2020 sind wir statt dem Freitagvormittag deshalb für Sie am Freitagnachmittag von 15 bis 18 Uhr da. In Anlehnung an die Öffnungszeiten des Bürgerbüros im Rathaus wird die Bibliothek zusätzlich auch jeden ersten Samstag im Monat von 10 bis 13 Uhr öffnen.

Wir freuen uns auf viele lesehungrige Besucher!

Ihr Bibliotheksteam in der Zehntscheuer

Neue Öffnungszeiten ab 01.01.2020

Montag geschlossen	
Dienstag	10 – 13 Uhr und 15 – 18 Uhr
Mittwoch	10 – 12 Uhr und 15 – 18 Uhr
Donnerstag	10 – 12 Uhr und 15 – 19 Uhr
Freitag	15 – 18 Uhr
Samstag	10 – 13 Uhr (jeden ersten Samstag im Monat)

Langjährige Reinigungskraft der Ferdinand-Porsche-Schule verabschiedet sich in den Ruhestand

Eine über viele Jahre als Reinigungskraft tätige Mitarbeiterin der Gemeinde Weissach, Frau Rosemarie Dressel, verabschiedete sich vergangene Woche in den Ruhestand. Vor 27 Jahren begann Frau Dressel ihren Dienst als Reinigungskraft zunächst an der Grundschule in Flacht und wechselte dann an die Ferdinand-Porsche-Schule. Unter ihren Kolleginnen gilt sie als erfahrene und geschätzte Kollegin. An ihrem letzten Arbeitstag, am Mittwoch, 11.12.2019, verabschiedete sich Frau Dressel im Kreis ihrer Kolleginnen. Für ihr langjähriges Engagement für die Gemeinde wurde ihr von ihrer Amtsleiterin, Kämmerin Karin Richter, als Dank ein Blumenstrauß und ein kleines Präsent überreicht.

Wir wünschen Frau Dressel für den wohlverdienten Ruhestand alles Gute und vor allem Gesundheit.

Kindergarten Brunnenstraße schmückt Weihnachtsbaum im Rathaus

Aufregend und vorweihnachtlich war es in der zweiten Dezemberwoche im Weissacher Rathaus. In guter Tradition schmückt jedes Jahr zu Beginn der Adventszeit eine andere Kindertageseinrichtung der Gemeinde den Weihnachtsbaum im Rathaus. In diesem Jahr waren die Kinder aus dem Kindergarten Brunnenstraße eingeladen, den Christbaum zu verzieren.

Im Gepäck hatten die Kinder Schneeflocken und Sterne, die sie selbst gebastelt hatten. Mit tatkräftiger Unterstützung und Hilfestellung von Bürgermeister Daniel Töpfer wurde der Baum von den Kindern festlich geschmückt. Natürlich durfte im Anschluss auch ein weihnachtliches Lied nicht fehlen. Und wer fleißig war, hat sich natürlich auch eine Belohnung verdient. Bevor es mit dem Bus zurück nach Flacht ging, durften sich als kleines Dankeschön alle reichlich mit Keksen stärken.

Machen Sie sich selbst ein Bild vom Weihnachtsbaum im Rathausfoyer! Auch beim Spaziergang ist er gut beleuchtet im Eingangsbereich zu sehen.

Sachgebietsleitung Tiefbau nach langer Vakanz ab 01.01.2020 wieder besetzt

Mit Beginn des neuen Jahres startet Volker Bahr seine Tätigkeit als Sachgebietsleiter Tiefbau im Ortsbauamt, das über einen Zeitraum von nahezu einem Jahr nicht besetzt war. Herr Bahr ist Meister im Maurerhandwerk und verfügt über eine langjährige Erfahrung im kommunalen Tiefbau u.a. in leitender Funktion im Eigenbetrieb einer mittelgroßen Stadt.

Zum zukünftigen Aufgabengebiet von Herrn Bahr gehören insbesondere die Leitung des Sachgebiets Tiefbau inkl. technischer Leitung des Eigenbetriebs Wasserversorgung und der Kläranlage sowie die Projektsteuerung, Durchführung und Betreuung sämtlicher Tiefbauprojekte wie bspw. im Bereich des Straßennetzes, der Straßenbeleuchtung, des Kanal- und Trinkwassernetzes sowie der Friedhöfe und Sportplätze. Weiter ist Herr Bahr für die Bearbeitung von Vergaben im kommunalen Tiefbau verantwortlich und nimmt die Bauherrenvertretung der Gemeinde sowie die fachliche Begleitung und Koordination von Fachingenieuren sowie auswärtigen Firmen wahr.

Terminübersicht

Donnerstag, 19.12.2019
15:45 Uhr, ökumenische Andacht mit Frau Göltl und Frau Rehr im Otto-Mörike-Stift.
16:45 Uhr, ökumenische Andacht mit Frau Göltl und Frau Rehr im Rosa-Körner-Stift.

Freitag, 27.12.2019
15:00 Uhr, Jahresabschluss-Andacht im Rosa-Körner-Stift.

Montag, 30.12.2019
15:00 Uhr, Jahresabschluss-Andacht im Otto-Mörike-Stift.
Dienstag, 31.12.2019
11:00 – 17:00 Uhr, Der letzte Knaller 2019, Waldhäusle Flacht

Donnerstag, 02.01.2020
15:45 Uhr, ökumenische Andacht mit Frau Rapp im Otto-Mörike-Stift.
16:45 Uhr, ökumenische Andacht mit Frau Rapp im Rosa-Körner-Stift.

Sonntag, 05.01.2020
18:03 Uhr, Fasnetsauftakt, Festhalle Flacht

Sonntag, 05.01.2020 und Montag, 06.01.2020
Die Sternsinger kommen!

Samstag, 11.01.2020
16:00 Uhr, Jagateeparty, Waldhäusle Flacht

Not- / Bereitschaftsdienste

Ärztlicher Bereitschaftsdienst

Allgemeiner Notfalldienst
Kreiskliniken Böblingen – Krankenhaus Leonberg, Rutesheimer Straße 50, 71229 Leonberg
Öffnungszeiten:
Mo., Di., Do.: 18 – 22 Uhr
Mi.: 14 – 24 Uhr
Fr.: 16 – 24 Uhr
Sa., So., Feiertage: 8 – 22 Uhr
Patienten können ohne telefonische Voranmeldung in die Notfallpraxis kommen. Nach 22 Uhr bzw. nach 24 Uhr am Mittwoch und Freitag erfolgt die Versorgung von Notfallpatienten durch die Notfallambulanz des Krankenhauses. Hausbesuche werden weiterhin von der Notfallpraxis durchgeführt.

Achtung: Neue Rufnummer für den ärztlichen Bereitschaftsdienst außerhalb der Öffnungszeiten der Notfallpraxis und für medizinisch notwenige Hausbesuche des Bereitschaftsdienstes: kostenfreie Rufnummer 116117

Kinder- und jugendärztlicher Bereitschaftsdienst

Kinder- und jugendärztliche Notfallpraxis am Klinikum Böblingen, Bunsenstraße 120, 71032 Böblingen
Öffnungszeiten:
Mo. – Fr.: 19:30 – 23:30 Uhr
Sa. und Feiertage: 9 – 22:30 Uhr
So.: 9 – 22 Uhr
Zentrale Rufnummer: 0180 6070310
Kinder- und jugendärztliche Notfallpraxis am Klinikum Ludwigsburg, Posilipostr. 4, 71640 Ludwigsburg
Öffnungszeiten:
Mo. – Fr.: 18 – 22 Uhr
Sa., So., Feiertag: 8 – 22 Uhr
Zentrale Rufnummer: 0180 5011230

Augenärztlicher Dienst

Zentrale Rufnummer: 0180 6071122

HNO-Dienst

Zentrale Notfallpraxis an der Uniklinik Tübingen, Elfriede-Aulhorn-Str. 5, 72076 Tübingen
Öffnungszeiten:
Sa., So. und Feiertag: 8 – 20 Uhr
Zentrale Rufnummer: 0180 6070711

Ärzte

Dr. Stadler, Flacht	32126
Dr. Schittenhelm / Dr. Gäfgen, Weissach	901850
Dr. Weber, Weissach	971720
Zahnarzt Dr. Alexander Boeck, MOM, Flacht	31880
Zahnarzt Kabel, Flacht	909001
Zahnärzte Dr. Zingg-Meyer, Dr. Meyer	33500
Dr. Opatowski, Weissach	

Giftunfälle

Folgende Informationsstellen sind TAG und NACHT bereit. Auskünfte über Gegenmaßnahmen bei Vergiftungsunfällen aller Art erteilen:
Universitäts-Kinderklinik in Freiburg
Tel. 0761 19240, Informationszentrale für Vergiftungen,
79106 Freiburg, Mathildenstr. 1
Giftnotruf München
Tel. 089 19240, Fax: 089 41402467

Augenärztlicher Notdienst

Zentrale Notfallrufnummer, Augenärztlicher Notdienst, Kreis Böblingen, Tel. 0711 2624557

Frauenärztlicher Notdienst

zu erfragen unter Telefon 07152 397870

Zahnärztlicher Bereitschaftsdienst

Den zahnärztlichen Bereitschaftsdienst können Sie unter der Rufnummer 0711 7877722 erfragen.

Tierärztlicher Bereitschaftsdienst

Telefonische Anmeldung erforderlich
21./22.12.2019, Praxis Djordevic/Engelberg, Tel. 07152/25255
24.12.2019, Praxis Hahmann, Tel. 07033/33698
25.12.2019, Praxis Hahmann Tel. 07033/33698
26.12.2019, Praxis Schuch, Tel. 07159/800585
28.12.2019, Praxis Kusch, Tel. 07033/529816
29.12.2019, Praxis Klinkenborg, Tel. 07033/460682
31.12.2019, Praxis Hildenbrand, Tel. 07033/949733
01.01.2020, Praxis Hildenbrand, Tel. 07033/949733
04./05./06.01.2020, Praxis Stumpf/Rankbach, Tel. 07159/8054910

Bereitschaftsdienst der Apotheken

Der Dienst beginnt morgens ab 8:30 Uhr und endet um 8:30 Uhr des Folgetages

Mittwoch, 18.12.
Stadt-Apotheke Renningen, Bahnhofstr. 22, Tel.: 07159 18249

Donnerstag, 19.12.
Apotheke Weissach, Hauptstr. 23, Tel.: 07044 3038
Bahnhof-Apotheke Ditzingen, Gerlinger Str. 18, Tel.: 07156 959696

Freitag, 20.12.
Apotheke am Rathausplatz Hirschlanden, Rathausplatz 4, Tel.: 07156 6101
Würmtal-Apotheke Merklingen, Kirchplatz 5, Tel.: 07033 4666690

Samstag, 21.12.
Central-Apotheke international Leonberg, Leonberger Str. 108, Tel.: 07152 43086

Sonntag, 22.12.
Apotheke am Marktplatz Weil der Stadt, Marktplatz 3, Tel.: 07033 9680
Strohgäu-Apotheke Korntal-Münchingen (Münchingen), Hauptstr. 2, Tel.: 07150 5300

Montag, 23.12.
Schiller-Apotheke Leonberg (Ramtel), Liegnitzer Str. 14, Tel.: 07152 42001

Dienstag, 24.12.
Sonnen-Apotheke Rutesheim, Pforzheimer Str. 4, Tel.: 07152/52134

Mittwoch, 25.12.
Obere Apotheke Magstadt, Maichinger Str. 21, Tel.: 07159 41157

Stadt-Apotheke Ditzingen,
Marktstraße 16, Tel.: 07156 6238

Donnerstag, 26.12.
Bären-Apotheke Leonberg,
Eltinger Str. 13, Tel.: 07152 25757

Freitag, 27.12.
Schütz'sche Apotheke Renningen,
Jahnstr. 39, Tel.: 07159 2367

Samstag, 28.12.
Apotheke Warmbronn, Planstr. 3,
Tel.: 07152 949550
Christoph-Apotheke Münchingen,
Christophstr. 2, Tel.: 07150 4347

Sonntag, 29.12.
Graf-Eberhard-Apotheke Grafenau
(Döffingen), Zum Ulrichstein 3,
Tel.: 07033 45072

Markt-Apotheke Weissach-Flacht,
Weissacher Str. 38, Tel.: 900111

Montag, 30.12.
Apotheke Höfingen, Ditzinger Str. 9,
Tel.: 07152/26895

Dienstag, 31.12.
Drei-Eichen-Apotheke Malmsheim,
Calwer Str. 8, Tel.: 07159 3627

Schiller-Apotheke Ditzingen,
Münchinger Str. 3, Tel.: 07156 959697

Folgende Rufnummern über Apothekennotdienste stehen zuverlässig zur Verfügung:
Festnetz: 0800 0022833 – kostenfrei
Handy: 22833 – max. 0,69 €/Min.
von jedem Handy ohne Vorwahl.

Vorgezogener Redaktionsschluss in KW 02/2020

Liebe Autoren, bitte beachten Sie die durch die kommenden Feiertage geänderten Zeiten:

Der Redaktionsschluss für das Manuskript Weissach aktuell KW 02/2020 (Erscheinungstag Mittwoch, 08.01.2020) wird vorgezogen auf Freitag, **03.01.2020, 10:00 Uhr**.

Bis zu diesem Termin müssen alle Manuskripte im NOS-System eingepflegt werden. Später eingereichte Berichte können nicht mehr berücksichtigt werden!

In KW 52/2019 und KW 01/2020 erscheint kein Mitteilungsblatt!

Öffentliche Bekanntmachung der Richtlinie über die Förderung der Vereine in der Gemeinde Weissach

Aufgrund von § 4 der Gemeindeordnung für Baden-Württemberg in ihrer derzeit gültigen Fassung hat der Gemeinderat der Gemeinde Weissach in seiner Sitzung am 09.12.2019 die Neufassung der folgenden Satzung beschlossen:

Vorwort

Gemeinden und Städte leben von den Aktivitäten ihrer Einwohner, welche sich in unserer Demokratie in vielfältiger Form entfaltet haben. Nach wie vor sind die Vereine und Verbände ein wesentlicher Ort für dieses freiwillige Engagement, ohne dass die Demokratie nicht lebensfähig wäre. Unverzichtbar ist aber auch der Beitrag derjenigen, die dieses Engagement auf vielfältige Weise unterstützen.

Auf der kommunalen Ebene stellt die Förderung und Unterstützung der Arbeit in den Vereinen, Verbänden und weiteren Einrichtungen einen wichtigen Baustein in der Daseinsvorsorge dar, sind doch sämtliche gesellschaftliche Bereiche von großer Dynamik und stetigem Wandel geprägt. Dadurch bedürfen die damit einhergehenden Schwerpunktsetzungen und Angebote mit haupt- oder ehrenamtlichen Strukturen einer ständigen Überprüfung, Anpassung und Weiterentwicklung.

Dieser Intention wird auch mit konstanten Fortschreibungen der Vereinsförderrichtlinien Rechnung getragen. Mit diesem Instrumentarium erhalten die Vereine solide Grundlagen für die Durchführung und Weiterentwicklung ihrer Arbeit im Gemeinwesen. Zugleich werden besondere Akzente in der Arbeit mit Kindern und Jugendlichen und dem Aufbau und Pflege einer notwendigen Vereinsinfrastruktur gesetzt. Aber auch die Erwartungen an die Arbeit in den Vereinen, Verbänden und weiteren Einrichtungen selbst sind von diesem Prozess nicht ausgeschlossen.

Unumgänglich ist, dass diese Institutionen ihren Betrieb nach wirtschaftlichen Grundsätzen führen. In Anbetracht der Tatsache, dass die Finanzierung dieser Arbeit immer größere Schwierigkeiten aufwerfen wird, sind die Bündelung von Kräften sowie die Vernetzung und Kooperation von Angeboten von besonderer Wichtigkeit.

Die Gemeinde Weissach versteht sich deshalb nicht nur als finanzielle Garantin für eine vielfältige Vereinskultur, sondern auch verstärkt als Moderatorin, um einen Beitrag zum Erhalt und zum Ausbau der vielfältigen Landschaft des bürgerlichen Engagements zu leisten. Die Richtlinie soll aber zugleich auch Ausdruck der hohen Wertschätzung von Gemeinderat und Gemeindeverwaltung gegenüber den Weissacher und Flachter Vereinen und Verbänden für ihre Arbeit sein.

§ 1 Allgemeines

(1) Zur Förderung der ortsansässigen Vereine, insbesondere zur Förderung der Jugendarbeit, werden ab 01.01.2020 Beiträge und Zuschüsse nach den folgenden Richtlinien gewährt.

(2) Nicht unter die Förderungsrichtlinien fallen:
a) Politische Parteien und Organisationen,
b) Religionsgemeinschaften,
c) wirtschaftliche Vereine,
d) Vereine, die nicht dem allgemeinen kulturellen oder sportlichen Wohle der Bevölkerung dienen,
e) Vereine, deren auswärtige Mitglieder die Zahl von 50 % übersteigt,
f) Vereine, die nicht ins Vereinsregister eingetragen sind sowie
g) reine Fördervereine, deren Zweckbestimmung im Einwerben von Spenden und der Beziehungspflege und Werbung für andere Vereine und Institutionen besteht.

(3) Über die Aufnahme von Vereinen entscheidet der Finanz- und Verwaltungsausschuss.

(4) Beiträge und Zuschüsse werden nur unter dem Vorbehalt der haushaltsmäßig bereitgestellten Mittel gewährt. Ein Rechtsanspruch auf Förderung besteht grundsätzlich nicht.

(5) Beiträge und Zuschüsse werden nur gewährt, wenn dem Verein mindestens 20 Mitglieder angehören und angemessene Mitgliedsbeiträge erhoben werden.

§ 2 Förderungsarten

Die Gemeinde Weissach gewährt folgende Förderungen:

a) Jahresbeiträge gemäß § 4,
b) Jugendförderungsbeiträge gemäß § 5,
c) Zuschüsse zu Bauvorhaben und Beschaffungen gemäß § 6,
d) Bereitstellung von gemeindlichen Einrichtungen gemäß § 7,
e) Gewährung von Jubiläumsgaben gemäß § 8 und
f) Sonstige Förderungsarten gemäß § 9.

§ 3 Beginn der Förderung

Die Förderung beginnt erstmalig zum 01.01. des Jahres, welches der Vollendung des dreijährigen Bestehens eines Vereines folgt. Dies gilt nicht bei Zusammenschlüssen bereits bestehender Vereine.

§ 4 Jahresbeiträge

(1) Die Gemeinde gewährt förderfähigen Vereinen im Sinne von § 1 dieser Richtlinie einen Jahresbeitrag.

(2) Der Jahresbeitrag bemisst sich an der Gesamtzahl der Mitglieder des Vereins.

(3) Für die Gewährung ist von den beantragenden Vereinen eine Mitgliederliste unter Angabe der Adressen vorzulegen.

(4) Alle Anträge und antragsbegründenden Unterlagen sind der Gemeindeverwaltung unaufgefordert jährlich bis zum 01.03. des Förderjahres vorzulegen. Die Zuschüsse sind bei Nichteinhaltung der Frist verwirkt.

(5) Der Jahresbeitrag bemisst sich wie folgt:

Anzahl der Mitglieder des Vereins	Jahresbeitrag
bis 100 Mitglieder	300 €
101 bis 300 Mitglieder	450 €
301 bis 500 Mitglieder	600 €
ab 501 Mitglieder	750 €

§ 5 Jugendförderungsbeitrag

(1) Die Gemeinde gewährt für alle jugendlichen Mitglieder einen Jugendförderungsbeitrag.

(2) Einen Jugendförderungsbeitrag erhalten alle jugendlichen Mitglieder, die im Förderjahr das 18. Lebensjahr noch nicht vollendet haben.

(3) Nicht unter die Jugendförderung fallen Mitglieder die im Laufe des Förderjahres das 18. Lebensjahr vollenden.

(4) Für die Gewährung ist von den beantragenden Vereinen eine Liste der jugendlichen Mitglieder unter Angabe der Adresse und des Geburtsdatums vorzulegen. Als Bemessungsgrundlage für die Beitragsgewährung wird auch die alljährliche Meldung des Vereins an den Württembergischen Landessportbund, den Schwäbischen Sängerbund oder eine ähnliche Dachorganisation nach dem Stand vom 01.01. des betreffenden Jahres anerkannt, soweit diese die in Satz 1 genannten Angaben enthalten.

(5) Der Jugendförderungsbeitrag beträgt für jedes jugendliche Mitglied 20 €.

(6) Alle Anträge und antragsbegründenden Unterlagen sind der Gemeindeverwaltung unaufgefordert jährlich bis zum 01.03. des Förderjahres vorzulegen. Die Zuschüsse sind bei Nichteinhaltung der Frist verwirkt.

§ 6 Zuschüsse zu Bauvorhaben und Beschaffungen

(1) Die Gemeinde Weissach gewährt förderfähigen Vereinen im Sinne von § 1 dieser Richtlinie Zuschüsse zu Bauvorhaben und Beschaffungen.

(2) Zuschüsse für Bauvorhaben werden gewährt, sofern das Bauvorhaben (inkl. Instandsetzungsarbeiten) unmittelbar für die Ausübung des Vereinszweckes an Vereinsanlagen erforderlich sind.

(3) Zuschüsse für Beschaffungen werden für die Ersatzbeschaffung von beweglichen Sachen, die zur unmittelbaren Ausübung des Vereinsbetriebs notwendig sind gewährt.

Voraussetzungen:

a) Die Zuschüsse werden im Einzelfall festgesetzt und betragen 20 v.H. der Gesamtkosten (ohne Eigenleistungen). Die Zuschüsse betragen bei Baumaßnahmen jedoch maximal 15.000 €, bei Ersatzbeschaffungen maximal 2.000 € je Verein.
b) Baumaßnahmen mit Gesamtkosten unter 20.000 € und Ersatzbeschaffungen mit einem Einzelpreis unter 5.000 € werden nicht bezuschusst.
c) Nach Inanspruchnahme der Förderung ist eine Bezuschussung in den drei nachfolgenden Kalenderjahren nicht möglich.
d) Die Gewährung eines Zuschusses nach dieser Förderrichtlinie ist subsidiär. Der antragstellende Verein ist verpflichtet, mögliche Zuschussanträge und Bewilligungen gegenüber anderen Behörden oder Verbänden vorrangig zu stellen. Entsprechende Bewilligungsbescheide und Ablehnungen sind zusammen mit dem Antrag vorzulegen.
e) Die für den Gemeindezuschuss anrechnungsfähigen Kosten ergeben sich nachrangig nach Abzug der Zuschüsse Dritter. Bewilligungen oder Ablehnungsbescheide sind vorzulegen.
f) Die Zuschüsse müssen vor Beginn der Bauarbeiten bzw. vor Kauf oder Bestellung beantragt und von der Gemeinde bewilligt sein. Für begonnene Maßnahmen bzw. erworbene Gegenstände vor Antragstellung ist der Zuschuss verwirkt.
g) Zuschüsse sind von den Vereinen bis 01.01. eines Jahres für den nächsten Haushaltsplan unaufgefordert unter Vorlage der Pläne, Kostenvoranschläge und Finanzierungspläne zu beantragen. Zur Auszahlung der Zuschüsse ist der Gemeinde spätestens drei Monate nach Abschluss des Vorhabens eine Kostenzusammenstellung vorzulegen. Die Zuschüsse sind bei Nichteinhaltung der Frist verwirkt.

§ 7 Bereitstellung von gemeindlichen Einrichtungen

(1) Die Gemeinde Weissach stellt ihre verfügbaren Sportanlagen und Einrichtungen (Freianlagen, Turn- und Sporthallen, Übungsräume) den Vereinen für den Übungs- und laufenden Sportbetrieb grundsätzlich kostenfrei zu Verfügung, soweit eine vertragliche Regelung dem nicht entgegensteht.

(2) Soweit nicht im Einzelfall Bestimmungen der jeweiligen Benutzungs- und Gebührenordnung entgegenstehen, überlässt die Gemeinde den örtlichen Vereinen für kulturelle Veranstaltungen oder Veranstaltungen im Rahmen der Vereinstätigkeit (bspw. Jahreshauptversammlung, Weihnachtsfeier, etc.) die zur Verfügung stehenden Festhallen (Strudelbachhalle, Festhalle Flacht und Alte Strickfabrik)

einmal im Jahr kostenfrei. Die nach der jeweiligen Gebührenordnung zu entrichtenden Nebenkosten (bspw. Reinigung, Heizung, Stromverbrauch, Hausmeisterbetreuung, etc.) sind für alle Veranstaltungen gebührenpflichtig.

(3) Für die nach Abschnitt 2 geförderten Veranstaltungen wird den Vereinen das Nutzungsentgelt für maximal zwei Nutzungstage nicht in Rechnung gestellt. Dies umfasst auch die erforderlichen Proben sowie die Vorbereitungs- und Räumungszeiten.

§ 8 Gewährung von Jubiläumsgaben

Die Vereine, jedoch nicht einzelne Abteilungen, erhalten Jubiläumsgaben von 10 € pro Jahr anlässlich des 25-, 50-, 75-, 100-, usw. -jährlichen Bestehens, im Einzelfall jedoch maximal 500 €.

§ 9 Sonstige Förderungsarten

(1) Bereitstellung von gemeindlichen Gegenständen
   a) die Gemeinde Weissach stellt den örtlichen Vereinen für öffentliche Veranstaltungen für die Bevölkerung, die nicht nur auf den Verein beschränkt sind, das Geschirrmobil, den Toilettenwagen und Verkehrsschilder bis maximal zweimal jährlich und für jeweils maximal drei Nutzungstage zur Verfügung.
   b) für alle anderen Veranstaltungen ist der Verleih kostenpflichtig. Die Miethöhe richtet sich nach dem jeweils hierfür festgelegten Mietpreis.
   c) anfallende Verbrauchs- sowie Reparatur- und Reinigungskosten sind in jedem Fall von den Vereinen zu tragen.

(2) Für die Inanspruchnahme von Mitarbeitern aus den technischen Bereichen sowie Forst (bspw. für Anschluss und Prüfung der Strom- und Wasserversorgung) für öffentliche, der Bevölkerung zugängliche Veranstaltungen, werden keine Leistungen berechnet. Für andere als in Satz 1 genannte Veranstaltungen, werden den örtlichen Vereinen Beträge nach den festgelegten Stundensätzen der Verwaltungsvorschrift des Finanz- und Wirtschaftsministeriums über die Berücksichtigung der Verwaltungskosten berechnet.

§ 10 Inkrafttreten

(1) Diese Richtlinie tritt zum 01.01.2020 in Kraft.

(2) Gleichzeitig tritt die Richtlinie über die Förderung der Vereine vom 26.09.2016 außer Kraft.

Weissach, den 10.12.2019

gez. **Töpfer**
Bürgermeister

Hinweis nach § 4 Absatz 4 der Gemeindeordnung Baden-Württemberg (GemO):
Eine etwaige Verletzung von Verfahrens- oder Formvorschriften der GemO oder von aufgrund der GemO erlassener Verfahrensvorschriften beim Zustandekommen dieser Satzung wird nach § 4 Absatz 4 GemO unbeachtlich, wenn sie nicht schriftlich innerhalb eines Jahres seit der Bekanntmachung dieser Satzung gegenüber der Gemeinde geltend gemacht worden ist. Der Sachverhalt, der die Verletzung begründen soll, ist zu bezeichnen. Dies gilt nicht, wenn die Vorschriften über die Öffentlichkeit der Sitzungen verletzt worden sind.

Informationen

Gemeindeverwaltung Weissach
Rathausplatz 1,
71287 Weissach,
Tel. (07044) 9363-0

Öffnungszeiten Bürgerbüro

Montag	08:00 Uhr – 16:00 Uhr
Dienstag	14:00 Uhr – 17:30 Uhr
Mittwoch	08:00 Uhr – 14:00 Uhr
Donnerstag	08:00 Uhr – 12:30 Uhr
	15:00 Uhr – 18:30 Uhr
Freitag	08:00 Uhr – 12:30 Uhr
Samstag	09:00 Uhr – 12:30 Uhr
	(jeden 1. Samstag im Monat)

Die Öffnungszeiten der Fachämter sind identisch außer donnerstags bis 18:00 Uhr und samstags geschlossen.

Impressum

Herausgeber: Gemeinde Weissach, Rathausplatz 1, 71287 Weissach. Druck und Verlag: Nussbaum Medien Weil der Stadt GmbH & Co. KG, Merklinger Str. 20, 71263 Weil der Stadt, Tel. (07033) 525-0, Telefax-Nr. (07033) 2048, www.nussbaum-medien.de. Verantwortlich für den amtlichen Teil, alle sonstigen Verlautbarungen und Mitteilungen: Bürgermeister Daniel Töpfer, 71287 Weissach, Rathausplatz 1, oder sein Vertreter im Amt. Für „Was sonst noch interessiert" und den Anzeigenteil: Klaus Nussbaum, 71263 Weil der Stadt, Merklinger Str. 20. Anzeigenannahme: wds@nussbaum-medien.de. Einzelversand nur gegen Bezahlung der vierteljährlich zu entrichtenden Abonnementgebühr. Vertrieb: G.S. Vertriebs GmbH, Josef-Beyerle-Straße 2, 71263 Weil der Stadt, Tel. (07033) 6924-0, E-Mail: info@gsvertrieb.de, Internet: www.gsvertrieb.de

Geschwindigkeitsmessung

Datum	Uhrzeit	Straße	zul. Ges.	Gesamtfahrzeuge	beanst. Fahrz.	%	max.km/h
02.12.	06.26 – 11.50	Weissacher Straße	30	1340	68	5,0	52

Öffentlich-rechtliche Vereinbarung zur Bildung eines gemeinsamen Gutachterausschusses zwischen der Stadt Renningen und der Stadt Rutesheim sowie der Gemeinde Weissach

Das Landratsamt Böblingen hat mit Schreiben vom 14.11.2019 die zwischen den Städten Renningen und Rutesheim sowie der Gemeinde Weissach am 23.10.2019 abgeschlossene öffentlich-rechtliche Vereinbarung über die Bildung und Erfüllung der Aufgaben eines Gemeinsamen Gutachterausschusses zum 01.01.2020 gemäß § 25 Abs. 5 i.V.m. § 28 Abs. 2 Nr. 2 GKZ genehmigt.

Öffentlich-rechtliche Vereinbarung zur Bildung eines gemeinsamen Gutachterausschusses

zwischen

der **Stadt Renningen**
vertreten durch Herrn Bürgermeister Wolfgang Faißt

und

der **Stadt Rutesheim**
vertreten durch Frau Bürgermeisterin Susanne Dornes

sowie der **Gemeinde Weissach**
vertreten durch Herrn Bürgermeister Daniel Töpfer
(nachstehend „abgebende Gemeinden" genannt)

Vorbemerkung:
Die Stadt Renningen, die Stadt Rutesheim und die Gemeinde Weissach schließen zur Bildung eines Gemeinsamen Gutachterausschusses aufgrund von § 1 Absatz 1 Satz 2 der Verordnung der Landesregierung über die Gutachterausschüsse, Kaufpreissammlungen und Bodenrichtwerte nach dem Baugesetzbuch (Gutachterausschussverordnung – GuAVO) in Verbindung mit § 25 des Gesetzes über kommunale Zusammenarbeit (GKZ) folgende öffentlich-rechtliche Vereinbarung:

§ 1 Gegenstand der Vereinbarung

(1) Die Stadt Rutesheim und die Gemeinde Weissach (abgebenden Gemeinde) übertragen die Bildung von Gutachterausschüssen nach § 1 Absatz 1 Satz 2 GuAVO auf die Stadt Renningen.

(2) Die Stadt Renningen erfüllt anstelle der abgebenden Gemeinden die übertragenen Aufgaben in eigener Zuständigkeit. Sie übernimmt die Aufgaben nach Abs. 1 uneingeschränkt und in eigener Verantwortung. Sämtliche mit den übertragenen Aufgaben verbundenen Rechte und Pflichten gehen mit Wirksamwerden der Vereinbarung auf die Stadt Renningen über. Sie erfüllt die Aufgabe in ihren Amtsräumen.

(3) Diese Form der Zusammenarbeit kann um andere Gemeinden/Städte erweitert werden, soweit die Gemeinden im selben Landkreis liegen und benachbart sind (§ 1 Absatz 1 Satz 2 GuAVO). Ein Beitritt weiterer Gemeinden/Städte bedarf der Zustimmung der Stadt Renningen sowie aller abgebenden Gemeinden.

§ 2 Ausdehnung des Satzungsrechtes

(1) Die Stadt Renningen kann im Rahmen der ihr übertragenen Aufgaben Satzungen erlassen, die für das gesamte Gebiet der Stadt Renningen und der abgebenden Gemeinden gelten (§ 26 Absatz 1 GKZ). Dies sind

- die Satzung über die Erhebung von Gebühren für die Erstattung von Gutachten durch den Gutachterausschuss (Gutachterausschussgebührensatzung) und
- die Satzung über die Erhebung von Gebühren für öffentliche Leistungen (Verwaltungsgebührensatzung},

soweit dies zur Erfüllung der übertragenen Aufgaben erforderlich ist.

(2) Die beteiligten Gemeinden sind sich einig, dass die Stadt Renningen das Recht nach Absatz 1 durch Erlass einer Erstreckungssatzung wahrnimmt. Die Erstreckungssatzung verweist dynamisch auf die unter Absatz 1 genannten Satzungen der Stadt Renningen. Die Stadt Renningen stimmt diese Satzungen und ihre Änderungen vor der Beschlussfassung im Gemeinderat Renningen einvernehmlich mit den abgebenden Gemeinden ab.

(3) Den abgebenden Gemeinden ist die dieser Vereinbarung als Anlage beigefügte „Erstreckungssatzung auf das Gebiet der abgebenden Gemeinden" bekannt.

(4) Die Stadt Rutesheim verpflichtet sich, ihre Gutachterausschussgebührensatzungen vom 22.4.1991 in der Fassung vom 8.10.2001, in Kraft getreten am 01.01.2002, sowie die Ziffer 13 der Verwaltungsgebührenordnung vom 27.09.1982 in der Fassung vom 03.04.2017 mit Wirkung zum 31.12.2019 aufzuheben.

Die Gemeinde Weissach verpflichtet sich, ihre Gutachterausschussgebührensatzungen vom 15.05.2017 sowie die Ziffer 12.2 des Gebührenverzeichnisses der Verwaltungsgebührensatzung in der Fassung vom 23.11.2015 mit Wirkung zum 31.12.2019 aufzuheben.

§ 3 Zusammensetzung des Gutachterausschusses, Gutachterbestellung

(1) Zur Erfüllung der Aufgabe wird bei der Stadt Renningen ein Gutachterausschuss gebildet. Er trägt die Bezeichnung **„Gemeinsamer Gutachterausschuss von Renningen, Rutesheim und Weissach“** (nachstehend "Gemeinsamer Gutachterausschuss" genannt).

(2) Die Anzahl der Mitglieder des gemeinsamen Gutachterausschusses wird von der Stadt Renningen in Abstimmung mit den abgebenden Gemeinden bzw. ggf. weiteren abgebenden Gemeinden festgelegt. Davon entfallen auf:
- Renningen 5 Mitglieder.
- Rutesheim 4 Mitglieder
- Weissach 3 Mitglieder

(3) Der Vorsitzende, sein Stellvertreter sowie die 12 ehrenamtlichen weiteren Gutachter des gemeinsamen Gutachterausschusses werden vom Gemeinderat der Stadt Renningen für die gesetzlich vorgeschriebene Amtsperiode bestellt. Die Gutachter aus den abgebenden Gemeinden werden auf deren Vorschlag vom Gemeinderat der Stadt Renningen bestellt.

(4) Die Festlegung der Bodenrichtwerte im Bereich einer abgebenden Gemeinde erfolgt einvernehmlich mit dem mehrheitlichen Votum der Mitglieder im Gemeinsamen Gutachterausschuss aus dieser Gemeinde und dem Vorsitzenden des Gemeinsamen Gutachterausschusses bzw. seiner/s Stellvertreters/in. Für einzelne Schätzungen bzw. Ermittlungen des Verkehrswerts aus dem Bereich einer abgebenden Gemeinde werden grundsätzlich der/die Vorsitzende bzw. der/die Stellvertreter/in sowie vorrangig Mitglieder des Gemeinsamen Gutachterausschusses aus dieser Ge meinde herangezogen.

§ 4 Geschäftsstelle des gemeinsamen Gutachterausschusses

(1) Die Geschäftsstelle des gemeinsamen Gutachterausschusses wird bei der Stadt Renningen eingerichtet (§ 8 Absatz 1 GuAVO).

(2) Der Geschäftsstelle obliegt nach Weisung des Vorsitzenden des Gutachterausschusses die Erledigung der laufenden Verwaltungsaufgaben.

(3) Die Stadt Renningen verpflichtet sich, die für eine sachgerechte Aufgabenerfüllung erforderliche und geeignete Personal- und Sachmittelausstattung zu gewährleisten. Die Stadt Renningen besetzt die Geschäftsstelle mit eigenem Personal. Die Stadt Renningen verpflichtet sich weiter, eine regelmäßige fachliche Fortbildung der Mitarbeiter der Geschäftsstelle und der Gutachter sicherzustellen.

(4) Die Geschäftsstelle wird von der Stadt Renningen ab dem Beginn des gemeinsamen Gutachterausschusses am 01.01.2020 entsprechend der Geschäftsordnung mit Personal ausgestattet.
Änderungen erfolgen jeweils im Einvernehmen mit den abgebenden Gemeinden.

§ 5 Übergang der Aufträge

(1) Die bisher bei den Geschäftsstellen der Gutachterausschüsse bei der Stadt Renningen und den abgebenden Gemeinden beantragten und noch nicht fertiggestellten Verkehrswertgutachten gehen auf den gemeinsamen Gutachterausschuss über.

§ 6 Gebührenerhebung, Kostenbeteiligung

(1) Die Stadt Renningen erhebt für Amtshandlungen im Rahmen der ihr übertragenen Aufgabengebiete Gebühren und Auslagenersatz in eigener Zuständigkeit. Sie kann im Rahmen der ihr übertragenen Aufgabengebiete Satzungen erlassen, die für das gesamte Gebiet der Beteiligten gelten; dies gilt nicht für die Erhebung von Steuern.
Die Stadt Renningen stimmt diese Satzungen und ihre Änderungen vor der Beschlussfassung im Gemeinderat Renningen einvernehmlich mit den abgebenden Gemeinden ab.

(2) Die abgebenden Gemeinden beteiligen sich an den nicht durch Gebühren und Auslagen nach Absatz 1 gedeckten laufenden Personal- und Sachaufwendungen der Stadt Renningen, die durch die Aufgabenerfüllung des gemeinsamen Ausschusses und der Geschäftsstelle des gemeinsamen Ausschusses entstehen, entsprechend dem nachfolgend festgelegten Kostenverteilungsschlüssel:
Das Verhältnis der Kauffälle eines Jahrgangs auf dem Gebiet der jeweiligen Körperschaft im Verhältnis zur Gesamtzahl aller erfassten Kauffälle eines Jahrgangs.

(3) Maßgeblicher Abrechnungszeitraum ist das Haushaltsjahr. Für die Personal-, Raum, IT und Sachkosten einschließlich Kosten für die Fortbildungen gilt die VwV-Kostenfestlegung des Finanzministeriums B.-W. in ihrer jeweiligen aktuellen Fassung (aktuell VwV-Kostenfestlegung vom 02.11.2018 (GABI. S. 716)). Darin nicht enthalten sind die Entschädigungen für die ehrenamtlichen Gutachter gemäß § 14 GuAVO und die notwendigen Lizenzgebühren für spezielle EDV-Programme im Gutachterausschuss (Kaufpreissammlung, Wertermittlungsprogramm;) diese Kosten werden in tatsächilcher Höhe angesetzt und für den Nachweis dieser Kosten hat die Stadt Renningen geeignete Kostennachweise zu führen.

(4) Bis zum 31. Mai des Folgejahres erstellt die Stadt Renningen eine Abrechnung der im vorausgegangenen Haushaltsjahr im Zusammenhang mit der Aufgabenerfüllung angefallenen Aufwendungen nach Abs. 2 und der geltend gemachten Gebühren und Auslagen. Die Erstattung des sich nach Abzug der Gebühren und Auslagen aus der Abrechnung ergebenen Betrages erfolgt durch die Beteiligten binnen einer Frist von einem Monat nach Zugang der Abrechnung nach Satz 1.

(5) Die Stadt Renningen ist berechtigt, unterjährig zum 30. Juni eines jeden Jahres von den Beteiligten eine angemessene Vorauszahlung auf den zu leistenden Kostenersatz zu erheben. Über die Vorauszahlung ist zeitgleich mit der nach Abs. 3 vorzulegenden Abrechnung abzurechnen.

(6) Im Falle von Zahlungsrückständen sind rückständige Beträge nach den für Gebühren geltenden kommunalabgabenrechtlichen Vorschriften zu verzinsen bzw. Säumniszuschläge zu entrichten.

§ 7 Verpflichtungen der beteiligten Gemeinden

(1) Den beteiligten Gemeinden obliegt die Verpflichtung zur gegenseitigen Information und sonstigen vertragsdienli-

chen Unterstützung. Von wesentlichen Ereignissen haben sich die beteiligten Gemeinden jeweils unaufgefordert zu unterrichten.

(2) Die beteiligten Gemeinden verpflichten sich, diese Vereinbarung mit Wohlwollen auszustatten und nach den Regeln von Treu und Glauben zu erfüllen.

(3) Die Stadt Renningen ist verpflichtet, den abgebenden Gemeinden jederzeit (soweit zulässig) Einsicht in die Unterlagen zu gewähren, die im Zusammenhang mit der Erfüllung der Aufgabe stehen.

(4) Die beteiligten Gemeinden werden, soweit rechtlich zulässig, alle notwendigen Entscheidungen treffen, Beschlüsse herbeiführen und sonstige Amtshandlungen vornehmen, die zur Durchführung der Aufgabe erforderlich oder sachdienlich sind.

(5) Die Stadt Renningen benennt den abgebenden Gemeinden einen ständigen Ansprechpartner für die Erfüllung der Aufgabe.

§ 8 Kündigung

(1) Die Geltungsdauer dieser Vereinbarung ist nicht befristet.

(2) Die abgebenden Gemeinden haben das Recht, diese Vereinbarung schriftlich zu kündigen. Als Kündigungsfrist werden 12 Monate zum Jahresende (31.12.) vereinbart (§ 25 Absatz 4 GKZ).

(3) Die Kündigung erfolgt durch Schriftform.

(4) Wird die Vereinbarung gekündigt, so hat die Stadt Renningen Anspruch auf Kostenbeteiligung für die bis zum Ende der Laufzeit der Vereinbarung erbrachten Leistungen.

§ 9 Wirksamkeit, Inkrafttreten

(1) Der Gemeinderat der Stadt Rutesheim hat dieser Vereinbarung am 30.09.2019 zugestimmt.

(2) Der Gemeinderat der Gemeinde Weissach hat dieser Vereinbarung am 23.09.2019 zugestimmt.

(3) Der Gemeinderat der Stadt Renningen hat dieser Vereinbarung am 30.09.2019 zugestimmt.

(4) Diese Vereinbarung bedarf nach § 25 Abs. 5 GKZ der Genehmigung der Rechtsaufsichtbehörde.

(5) Die Vereinbarung ist mit der rechtsaufsichtlichen Genehmigung von allen beteiligten Städten und Gemeinden öffentlich bekanntzumachen und wird danach zum Januar 2020 rechtswirksam.

(6) Die Stadt Renningen teilt der Zentralen Geschäftsstelle die Bildung des gemeinsamen Gutachterausschusses nach § 1 Absatz 1 Satz 2 GuAVO mit den Angaben nach § 15 Absatz 3 GuAVO unverzüglich nach Inkrafttreten dieser Vereinbarung mit.

§ 10 Salvatorische Klausel

Sollten einzelne Bestimmungen dieser Vereinbarung unwirksam sein oder werden, so wird dadurch die Wirksamkeit der übrigen Vereinbarung nicht berührt. Die beteiligten Städte/Gemeinden werden in einem solchen Fall die unwirksamen Bestimmungen durch solche ersetzen, die dem sachlichen und wirtschaftlichen Inhalt der unwirksamen Bestimmungen so weit wie möglich entsprechen. Dasselbe gilt, wenn sich während der Laufzeit der Vereinbarung ergibt, dass die Vereinbarung durch weitere Bestimmungen ergänzt werden muss.

Für die Stadt **Renningen**
Renningen, den 01.10.2019

Wolfgang Faißt
Bürgermeister

Für die Stadt **Rutesheim**
Rutesheim, den 16.10.19

Susanne Dornes
Bürgermeisterin

Für die Gemeinde **Weissach**
Weissach, den 23/10/19

Daniel Töpfer
Bürgermeister

Öffentliche Bekanntmachung der Satzung zur Aufhebung der Satzung über die Erhebung von Gebühren für die Erstattung von Gutachten durch den Gutachterausschuss (Gutachter-ausschusssatzung)

Aufgrund von § 4 der Gemeindeordnung für Baden-Württemberg i.V.m. den §§ 2, 11 und 12 des Kommunalabgabengesetzes für Baden-Württemberg in der jeweils geltenden Fassung hat der Gemeinderat der Gemeinde Weissach in seiner Sitzung am 09.12.2019 folgende Satzung beschlossen:

§ 1 Aufhebung der Satzung

Die Satzung über Erhebung von Gebühren für die Erstattung von Gutachten durch den Gutachterausschuss (Gutachterausschusssatzung) vom 15.05.2017, öffentlich bekannt gemacht und in Kraft getreten am 01.6.2017 wird hiermit aufgehoben.

§ 2 Inkrafttreten

Diese Satzung tritt zum 31.12.2019 in Kraft.

Weissach, den 10.12.2019

gez. **Töpfer**
Bürgermeister

Hinweis nach § 4 Absatz 4 der Gemeindeordnung Baden-Württemberg (GemO):
Eine etwaige Verletzung von Verfahrens- oder Formvorschriften der GemO oder von aufgrund der GemO erlassener Verfahrensvorschriften beim Zustandekommen dieser Satzung wird nach § 4 Absatz 4 GemO unbeachtlich, wenn sie nicht schriftlich innerhalb eines Jahres seit der Bekanntmachung dieser Satzung gegenüber der Gemeinde geltend gemacht worden ist. Der Sachverhalt, der die Verletzung begründen soll, ist zu bezeichnen. Dies gilt nicht, wenn die Vorschriften über die Öffentlichkeit der Sitzungen verletzt worden sind.

Angebote für Senioren

DRK Gesundheitsprogramm

Langsam wird es kalt hier bei uns im Land
trotz allem stecken wir unsern Kopf nicht in den Sand.
Wir nehmen unsere Sportschuhe in die Hand
Und gehen weiterhin in eine von den Gymnastikstunden,
egal ob in Weissach oder Flacht.
Mit fetziger Musik geht es viel leichter zu üben mit den Bällen den bunten.
Wir üben auch mit Hanteln, Stäben, Seilen und Keulen,
Spaß macht es in der Gruppe zu üben.
Deshalb kommt einfach mal vorbei in eine von unseren Gruppen, eine Schnupperstunde ist immer möglich.

Gymnastik in Weissach
Gymnastik auf dem Stuhl
Altenwohnanlage Porschestr. 10 – 12, Aufenthaltsraum
dienstags von 9.30 – 10.30 Uhr
Gymnastikleiterin: Barbara Stuible, Tel. Nr. 07044 31539

Gymnastik in der Neuen Sporthalle
Gymnastikraum
mittwochs von 9.30 – 10.30 Uhr
Gymnastikleiterin: Barbara Stuible, Tel. Nr. 07044 31539

Gymnastik in Flacht
Sitzgymnastik im Otto-Mörike-Stift
Nebenraum des Freundeskreises
dienstags von 10.00 – 11.00 Uhr
Gymnastikleiter: Rainer Duppel, Tel. Nr. 07152 51668

Gymnastik in der Festhalle
donnerstags von 9.00 – 10.00 Uhr
Gymnastikleiter: Rainer Duppel, Tel. Nr. 07152 51668.

Wir wünschen allen eine frohe und besinnliche Weihnachtszeit und einen guten Start ins neue Jahr 2020.
Ihre Gymnastikleiter

DRK Mittagstisch Weissach & Flacht

DRK-Mittagstisch – Flacht
immer dienstags im Otto-Mörike-Stift
Mobil 0151 65493458

DRK-Mittagstisch – Weissach
immer mittwochs im Rosa-Körner-Stift
Mobil 0151 27186794
Beide Mittagstische sind ab 10 Uhr geöffnet.

Winterpause bei den Mittagstischen
Der Mittagstisch in **Weissach** macht eine kurze Winterpause. Am 18.12.19 sind wir zum letzten Mal in diesem Jahr für Sie da und ab 08.01.2020 geht es wieder regelmäßig weiter.

In **Flacht** pausiert der Mittagstisch bereits ab 10.12. und ist ab 07.01.2020 wieder geöffnet.

Vielen Dank für Ihren treuen Besuch im vergangenen Jahr! Wir freuen uns, wenn Sie weiterhin so zahlreich unsere Mittagstische besuchen und wir Sie bedienen dürfen! All unseren Gästen wünschen wir eine frohe Weihnachtszeit und alles Gute für das neue Jahr 2020.

Die Öffentlichkeitsarbeit freut sich auf Unterstützung!

Rosa-Körner-Stift

SAMARITER STIFTUNG

Hausleitung Angelika Wenning
Raiffeisenstraße 9, Tel.: 9073-105
E-Mail: rosa-koerner-stift@samariterstiftung.de

Weihnachtsfeier im Rosa
Letzten Donnerstag feierte das Rosa-Körner-Stift gemeinsam mit dem Betreuten Wohnen in der Begegnungsstätte seine Weihnachtsfeier. Diese stand ganz im Zeichen der Weihnachtslieder, welche vom Männergesangverein Platte mit allen Gästen gesungen wurden, unterbrochen von Wissenswertem über die Entstehung der Lieder.

Über Engel berichtete Pastor Knerr anhand einer Skulptur mit drei Engeln. Bei Kaffee und leckerem Weihnachtsgebäck gab es Gelegenheit zu manchem Gespräch. Nach dem Dank der Hausleitung an die Angehörigen schloss der Freundeskreis ein Dankeschön an das Mitarbeiterteam an.
Bevor der Nachmittag mit dem warmen Buffet zu Ende ging, sang der Männergesangverein gemeinsam mit dem Pflegeteam noch zwei Weihnachtslieder.
Danach ließen sich alle Anwesenden das leckere Buffet munden und dankten für diese schöne Feier.
Uschi Kadrnoschka

SAMARITER STIFTUNG

Otto-Mörike-Stift

Hausleitung Stefanie Liebig
Sandweg 10, Tel.: 912-100
E-Mail: otto-moerike-stift@samariterstiftung.de

SAMARITER STIFTUNG

Diakonie-Sozialstation

Pflegedienstleitung: Valeria Mendes-Siebert
Sandweg 10/1, 71287 Weissach-Flacht
Telefon: 07044/38006, Fax: 07044/908962
E-Mail: diakonie-sozialstation-weissach@samariterstiftung.de
Sprechzeiten: Mo.-Fr. 10.00 – 12.00 Uhr

Café Lichtblick

Betreute Gruppe mit eingeschränkter Alltagskompetenz und/oder dementer Entwicklung
Porschestraße 10, 71287 Weissach
Mittwochs von 14.00 – 17.00 Uhr
Informationen hierzu siehe Sozialstation.

Glückwünsche

Unsere herzlichen Glückwünsche

26.12.2019, Waltraut Kirchner, Bismarckstraße 56, zum 85. Geburtstag
Herzlichen Glückwunsch auch allen Jubilaren, die nicht im Mitteilungsblatt veröffentlicht werden wollen.

Standesamt

Für die Veröffentlichung einer Geburt, einer Eheschließung oder eines Sterbefalls benötigen wir Ihre schriftliche Einverständniserklärung. Bitte geben Sie diese bei uns im Bürgerbüro ab.

Geburten
Am 17.10.2019 in Leonberg: Fatehvir Singh,
Eltern: Daljit Kaur und Balwinder Singh, Bahnhofstr.1

Am 02.11.2019 in Leonberg: Jonas Rafael Miries,
Eltern: Daniela und Florin Miries, Bachstr. 33

Am 20.11.2019 in Leonberg: Levi Liam Mayer,
Mutter: Selina Mayer, I. Querstr. 8

Am 28.11.2019 in Böblingen: Lotta Strobel,
Eltern: Franziska und Philipp Strobel, Mörikestr. 34

Eheschließungen
Am 29.11.2019 im Fellbach: Monique Frickinger und Alexander Will, Kalkofenstr. 21

Sterbefälle
Am 23.10.2019 in Stuttgart: Gerald Heiß-Hasala, Im Wengert 7

Am 11.11.2019 in Gerlingen: Marianne Knapp, Friedhofstr. 25

Am 17.11.2019 in Weissach: Claus Schwarz, Raiffeisenstr. 9

Am 19.11.2019 in Weissach: Herta Neuwirth, Raiffeisenstr. 9

Am 27.11.2019 in Weissach: Hans Kaiser, Lerchenbergstr. 28

Am 29.11.2019 in Weissach: Hans-Joachim Kerstan, Weissacher Str. 21

Fundsachen

Tel.: (07044) 9363-0
Dunkelblaue Jacke der Marke Valmeline
Gartenschere
Foto in goldenem Bilderrahmen

Abfallkalender

Weissach und Flacht
Bitte die Mülleimer am Abfuhrtag bis 6 Uhr bereitstellen.
20.12.
Restmüll
21.12.
Papier
24.12.
Wertstoffe
30.12.
Biomüll
Öffnungszeiten Wertstoffhof
Mittwoch 15 – 18 Uhr
Freitag 15 – 18 Uhr; Samstag 9 – 15 Uhr
Bitte entnehmen Sie Abfuhrtermine und Infos Ihrem Abfallkalender. In ihm finden Sie außerdem alle wichtigen Telefonnummern, Öffnungszeiten und Hinweise rund um die Abfallentsorgung.
Alle Anfragen, egal ob Sperrmüll-, Schrott- oder Behälterbestellung, Reklamation oder Abfallberatung an Kundeninformation und Service, Tel. 07031/663-1550, E-Mail: awb-kis@lrabb.de

Schulen

Grundschule Flacht

Staunen dürfen über das
Wunder, dass es Farben
gibt und Freude unter
winterlichem Grau.
Staunen dürfen über das
Wunder, dass dem Leben
neue Zuversicht
ins Herz wachsen will.

Christa Spilling-Nöker

Eine geruhsame Weihnachtszeit
und für das neue Jahr
Gesundheit
Zuversicht
Freude
und Frieden im Herzen
wünschen
die Schülerinnen und Schüler
und das Kollegium
der **Grundschule Flacht**
all denen, die sich mit
der Grundschule verbunden fühlen

Bibliothek in der Zehntscheuer

WEIHNACHTS-SPECIAL IN DER BIBLIOTHEK

„... wie auch immer. Lesen war schon immer meine Zuflucht, mein Vergnügen, meine Erleuchtung, meine Inspiration – mein Hunger nach Worten ist unstillbar und grenzt an Maßlosigkeit; in tatenlosen Momenten ohne ein Buch in der Hand, lese ich Etiketten meiner Kleidung oder die Zutatenliste auf der Cornflakesschachtel. Meine Auffassung von Hölle ist eine Existenz ohne etwas Lesbares ...“ (Paul Theroux).

Fotos und Text: S. Flierl

In diesem Sinne eröffnen wir die letzte Lesewoche in der Bibliothek vor unserer Weihnachtspause vom 23.12.19 – 01.01.20 mit einem großen Weihnachtsspecial: wir setzen für diese Zeit unsere Begrenzungen für Bestseller, DVDs, Zeitschriften, Spiele aus, so dass Sie sich für die Feiertage unbegrenzt und gut ausstatten können. Letzter Ausleihtag ist Freitag, der 20.12.19 bis 13:00 Uhr. Wir sind wieder für Sie da ab 02.01.2020, Rückgabetermin ist erst ab dem 07.01.2020. Wir freuen uns schon wieder auf viele leergeräumte Regalreihen! Wir wünschen unseren Lesern frohe Festtage und ein gutes neues Jahr! Ihr Bibliotheksteam.

Freiwillige Feuerwehr

Letzter Knaller 2019
Gefühlt dauert es noch etwas das Jahr 2019. Trotzdem laufen bei der Feuerwehr die Vorbereitungen für die traditionelle letzte Grillparty im Kalenderjahr schon auf Hochtouren.
Am **31. Dezember zwischen 11 Uhr und 17** Uhr gibt es am Waldhäusle in Flacht wieder ein gemütliches Beisammensein mit Roter Wurst und den legendären Feuerwehrwürsten vom Grill. Dazu gibt es Glühwein und Punsch oder eine Auswahl an kalten Getränken.
Wer mag kann der Umwelt zuliebe gerne seine eigene Glühweintasse mitbringen.
Die Kameraden freuen sich auf Ihren Besuch und wünschen Ihnen bis dahin ein frohes und ruhiges Weihnachtsfest.

Hauptversammlung der Freiwilligen Feuerwehr Weissach
Am **Samstag, den 18. Januar 2020**, findet **um 18:30 Uhr** die Hauptversammlung der Freiwilligen Feuerwehr Weissach **in der Alten Strickfabrik** in Weissach statt.

Anträge zur Versammlung können bis zum 7. Januar beim Kommandanten Holger Marquardt eingereicht werden.
Zu der Hauptversammlung sind alle Kameradinnen und Kameraden der aktiven Feuerwehr, der Altersabteilung und der Jugendfeuerwehr herzlich eingeladen.

Tagesordnung:
1. Begrüßung
2. Berichte
3. Entlastung
4. Neuaufnahmen
5. Ehrungen und Beförderungen
6. Verschiedenes

Holger Marquardt
Kommandant

Übungstermine der aktiven Wehr

Letzter Knaller 2019
Die als Helfer für den letzten Knaller eingeteilten Kameraden treffen sich um 08:00 Uhr am Magazin.

Ausschusssitzung
Dienstag, 07.01.2020, 20:00 Uhr
Der Ausschuss trifft sich zu einer Sitzung im Magazin.

Altersabteilung
Versammlung der Altersabteilung der Freiwilligen Feuerwehr Weissach
Am Mittwoch, den 15. Januar 2020 findet um 19:00 Uhr die Abteilungsversammlung der Altersabteilung im Magazin in der Talstraße statt, Kleiderordnung: Zivilkleidung
Tagesordnung:
- Begrüßung
- Berichte
- Entlastungen
- Aktivitäten im Jahr 2020
- Verschiedenes

Anträge zur Tagesordnung können bis zum 8. Januar an den Leiter der Altersabteilung gerichtet werden

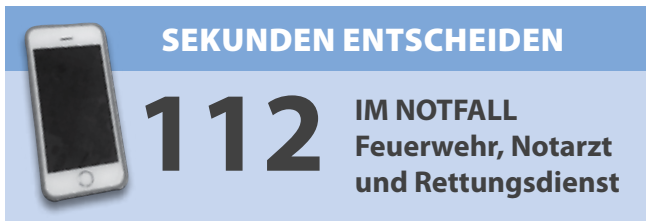

Volkshochschule (VHS)

VHS Weissach

Hier finden Sie unser Programm im Internet:
www.vhs.leonberg.de
ANMELDUNG:
Wie melde ich mich an?
1. per Post oder per Fax mit Anmeldekarte (im vhs-Programmheft)
2. über das Internet: www.vhs.leonberg.de
3. persönlich bei der Geschäftsstelle Leonberg

Bitte melden Sie sich rechtzeitig an, spätestens bis eine Woche vor Kursbeginn.
Für folgende Kurse sind noch Plätze frei:

Facebook & WhatsApp für Senioren
Tücken und Lücken
- Kursnr.: 635992D
- Kursleiterin: Viola Eigenbrodt-Nakelski
- Kursdaten: Sa, 11.01.2020, 09:00-12:00 Uhr
- Kursort: Alte Strickfabrik Weissach, vhs-Werkraum UG
- Kurspreis: 29.00 € (keine Ermäßigung)

Mit wenigen Kniffen zu einem unbeschwerten Umgang mit Social Media und mehr Kommunikationsmöglichkeiten. Wir klären die Dienste, die Gefahren und die Möglichkeiten. Wie schütze ich mein Konto, wie gehe ich mit Daten um, Umgang mit Fotos und Texten. Das Phänomen des „Teilens". Der Kurs richtet sich speziell an ältere Mitbürger. Die Dozentin ist freie Journalistin und mit den sozialen Medien seit zehn Jahren vertraut.

Tiere aus Ton (ab 5 Jahre)
für Kinder auch gerne in Begleitung einer erwachsenen Person
- Kursnr.: 257092DK
- Kursleiterin: Marion Poth
- Kursdaten: Di, 21.01.2020, 15:00-16:30 Uhr
- Kursort: Alte Strickfabrik Weissach, vhs-Werkraum UG
- Kurspreis: 16.00 € (keine Ermäßigung; inkl. 3.00 € Materialkosten)

Ton ist ein wundervolles Material. Es lässt sich nach Belieben formen, verändern und gestalten und zu langlebigen Gebrauchs- und Dekorationsgegenständen verarbeiten. Gemeinsam tonen wir originelle und praktische Tierfiguren, z.B. Igel, Marienkäfer oder einen Pinguin.
Bitte nur das Kind anmelden.

Vegetarier, Flexitarier oder einfach nur Genießer?!
Wenn zwei Welten aufeinander prallen
- Kursnr.: 277892D
- Kursleiterin: Nicole Österreicher
- Kursdaten: Sa, 25.01.2020, 10:30-14:30 Uhr
- Kursort: F.-Porsche-Schule Weissach, Küche
- Kurspreis: 34.00 € (inkl. 14.00 € Lebensmittelkosten*)

„Ab heute bin ich Vegetarier!", so oder so ähnlich werden viele Mütter oder Ehepartner mit der Aussage konfrontiert. Und jetzt? Muss ich als Koch der Familie alle Gewohnheiten umstellen, immer zwei völlig verschiedene Gerichte kochen? Oder geht das vielleicht ganz leicht? Dieser Aufgabe musste sich auch die Kursleiterin stellen und herausgekommen sind leckere Rezepte, die mit wenig Aufwand aber mit Kniff und Raffinesse aus einer Grundmahlzeit sowohl dem ´Veggie´ als auch dem ´Fleischesser´ gerecht werden. Überzeugen werden wir uns unter anderem mit der vegetarischen Variante von exotischem Curry, saftigen Kraut-Burgern und einer herzhaften Käsesuppe.

vhs-Geschäftsstelle Leonberg
Neuköllner Str. 3
71229 Leonberg
Tel. 07152 3099-30
Infos und Anmeldung:
www.vhs.leonberg.de

vhs-Außenstelle Weissach
Anya Fohmann
71287 Weissach
E-Mail: vhs-weissach@gmx.de

Weihnachtsferien: 23.12.2019 – 6.1.2020
Der Anmeldestart für das neue vhs-Semester ist der 20. Januar 2020

Kirchen

Evang. Kirchengemeinde Weissach

Pfr. Thomas Nonnenmann
Theodor-Heuss-Straße 9, Tel. 31310, Fax 974784
E-Mail: Pfarramt.Weissach@elkw.de
Sekretariat Andrea Hörnle Di., 15 – 18 Uhr, Fr. 9 – 12 Uhr
www.gemeinde.weissach.elk-wue.de
Ev. Gemeindehaus, Raiffeisenstraße 15, Belegung: 31086

Vierter Sonntag im Advent
Wochenspruch Freuet euch in dem Herrn allewege, und abermals sage ich: Freuet euch! Der Herr ist nahe!
(Paulus im Philipperbrief 4, 4+5)

Impuls der Woche
Freude schöpft ihre größte Kraft aus der Verbundenheit mit Gott.
Wo Jesus in ein Herz Einlass bekommt und die Finsternis darin überwindet, wächst die Freude wie das Licht der Kerzen am Adventskranz. (anonym)

Sonntag, 22. Dezember 2019
10.00 Uhr **Gottesdienst** Pfarrer Thomas Nonnenmann
Opfer: Kirchenrenovierung
Musik: Almut Schittenhelm
Kleinkinderbetreuung während des Gottesdienstes
10.00 Uhr **Kinderkirche** im **Gemeindehaus**

Wochenveranstaltungen

Mittwoch, 18. Dezember 2019
9.30 Uhr **Singen** im Gemeindehaus
14.45/16 Uhr **Konfirmandenunterricht** im Gemeindehaus
20,00 Uhr **Bibelstunde** im Gemeindehaus

Donnerstag, 19. Dezember 2019
8.10/10.10 Uhr **Schülergottesdienste** im Gemeindehaus
16.45 Uhr **Ökumenische Andacht** im Rosa-Körner-Stift

Donnerstag, 2. Januar 2020
19.30 Uhr **Ökumenisches Friedensgebet** im Rosa-Körner-Stift

Dienstag, 7. Januar 2020
14.30 Uhr **Begegnungskreis für Jedermann** im Gemeindehaus

Mittwoch, 8. Januar 2020
9.30 Uhr **Singen** im Gemeindehaus

Ev. Kirche Erwachsenenbildung und Senioren

Weihnachten 2019 in der Evangelischen Kirchengemeinde Weissach (alle Gottesdienste im Gemeindehaus)

24. Dezember – Heiligabend
15.00 Uhr **Familiengottesdienst** für Jung und Alt (mit der Kinderkirche), Pfr. Nonnenmann
17.00 Uhr **Christvesper** (mit Posaunenchor), Pfr. Nonnenmann
23.00 Uhr **Christnacht** (Kerzenschein, Musik, Stille, Bild, Gedanken u. a.), Gottesdienstteam
alle Gottesdienstopfer: „Brot für die Welt“

25. Dezember – Christfest
10.00 Uhr **Gottesdienst** Jochen Bader
Musik: Jörg Morlok, Gottesdienstopfer: „Hilfe für Brüder“

26. Dezember 2. Weihnachtstag
10.00 Uhr **Gottesdienst** (mit GospelPopchor), Pfr. Nonnenmann
Gottesdienstopfer: Kinderkirche/u. a. Patenkind der Kinderkirche beim Kinderwerk Lima

29. Dezember – 1. Sonntag nach Weihnachten
10.00 Uhr **Lobpreisgottesdienst mit dem Aliveteam**
Gottesdienstopfer: Aufgaben der Kirchengemeinde

31. Dezember – Altjahrabend
17.00 Uhr **Jahresschlussgottesdienst** (mit Posaunenchor), Pfr. Nonnenmann, mit anschließender Feier des heiligen Abendmahls
Gottesdienstopfer: Aufgaben der Kirchengemeinde

1. Januar 2020 – Neujahr
11.00 Uhr Neujahrsgottesdienst im Gemeindehaus, Pfr. Nonnenmann
mit anschließendem Sektempfang
Musik: Monika Erfle, Thomas Nonnenmann,
Gottesdienstopfer: Aufgaben der Kirchengemeinde

5. Januar 2020
Distriktgottesdienst in der Evang. Kirche Rutesheim, Inge Schneider, Präsidentin der württembergische Landessynode, gemeinsam mit den Kirchengemeinden Flacht, Perouse, Rutesheim und Silberberg
Fahrgemeinschaften: Treffpunkt 9.30 Uhr Marktplatz

6. Januar 2020 – Erscheinungsfest
10.00 Uhr **Gottesdienst**, Pfarrer Strecker
Musik: Combo, Opfer: Weltmission

Spielstube Weissach

Mo., 9.30 – 11.00 Uhr, Montagskrabbelgruppe
Fr., 9.30 – 11.00 Uhr, Freitagskrabbelgruppe
Infos: gemeinde.weissach.elk-wue.de

Spielstube Weissach sucht Betreuer/-in
❤ Wer Freude daran hat, sich mit Kindern (1 1/2 – 3 Jahren) zu beschäftigen (singen, vorlesen, basteln ...)
❤ Wer 1- bis 2-mal die Woche vormittags zwischen 9.00 – 11.30 Uhr für die Kinderbetreuung Zeit hat,
❤ ist bei der Spielstube genau richtig.

Belohnung: Strahlende Kinderaugen, Kinderlachen, Umarmungen ... und eine Aufwandsentschädigung.
Interesse? Stefanie Schäfer, 01577 1978603, spielstube-weissach@gmx.de
Träger: ev. Kirchengemeinde Weissach in Kooperation mit der Gemeinde Weissach
Weitere Infos über die Spielstube unter www.gemeinde.weissach.elk-wue.de

CVJM Weissach e.V.

1. Vorsitzender: Ralf Haug, Tel. 33680, Christian-Wagner-Weg 9
2. Vorsitzende: Ursel Reister, Tel. 930213

Vermietung Vereinsgarten: Stefanie Schäfer, Tel. 0157 71978603
E-Mail: Vereinsgarten@cvjm-weissach.de
http://www.cvjm-weissach.de

Mittwoch, 18.12.

17.00 Uhr Mädchenjungscharsport ab Klasse 1, neue Sporthalle
18.00 Uhr Fußball für 12 – bis 15-jährige Jungs, neue Sporthalle
19:00 Uhr Teenkreis für 13 – bis 16-Jährige, Gemeindehaus

Donnerstag, 19.12.

16.30 Uhr Mädchenjungschar, 1. + 2. Klasse, Vereinsgarten
18.15 Uhr Jungbläser, Gemeindehaus
20.00 Uhr Move für junge Erwachsene, Gemeindehaus
20.00 Uhr Hauskreis Strobel (14-tägig)
20.00 Uhr Hauskreis Bader (14-tägig), Tel. 939090

Freitag, 20.12.

17.30 Uhr Bubenjungschar Weihnachtsfeier, Vereinsgarten
19.00 Uhr Posaunenchor Weihnachtsfeier, Gemeindehaus

Ab 23.12. sind Weihnachtsferien und es finden keine Gruppenstunden statt. Wir wünschen allen gesegnete Weihnachten und ein gutes neues Jahr 2020.

Veranstaltungen

Die **Bubenjungschar-Weihnachtsfeier** findet am **Freitag, 20.12.** von **17.30 Uhr bis 19.00 Uhr** im **Vereinsgarten** statt.
Herzliche Einladung an alle Bubenjungscharler ab der 1. Klasse.

Terminvorschau:

1.2.: Mitarbeitertreff
3.2.: CVJM-Abend
8.2.: Mitgliederversammlung
22.2.: Mitarbeitertag

Evang. Kirchengemeinde Flacht

Pfarrer Harald Rockel
Pfarrbüro: Lisa Mohr, Lerchenbergstraße 29
Mo. 9.00 – 12.30 Uhr, Do. 9.00 – 12.30 Uhr
Tel. 07044/3021 – Fax 07044/3041
E-Mail: ev.gemeinde.flacht@t-online.de
Internet: www.flacht-evangelisch.de
Ev. Gemeindehaus, Leonberger Str. 11
Belegung Gemeindehaus: Tel. 07044/31609

Mittwoch, 18. Dezember

15.00 Uhr Konfirmandenunterricht im Gemeindehaus
19.00 Uhr Treffen des DFMGB (für Missionare) mit anschließender Weihnachtsfeier

Samstag, 21. Dezember

10.00 Uhr Probe Krippenspiel in der Kirche (für alle Kinder)
15.00 Uhr Kirchliche Trauung von Benjamin Redl und Linda Redl, geb. Müllner in der Waldenserkirche in Perouse

Sonntag, 22. Dezember– 4. Sonntag im Advent

10.00 Uhr Gottesdienst zum 4. Advent mit dem Krippenspiel der Kinderkirche und Verabschiedung des alt gewählten und Amtseinführung des neu gewählten Kirchengemeinderates
Opfer: Kinder Evangelisationsbewegung
10.00 Uhr Fish&chips im Gemeindehaus

Die Kinder der Kinderkirche treffen sich vor dem Gottesdienst um 9:15 Uhr in der Kirche. Das Programm wird an diesem Sonntag bis 11:30 Uhr gehen und endet im Gemeindehaus.

Dienstag, 24. Dezember – Heiliger Abend
Siehe, ich verkündige euch große Freude, die allem Volk widerfahren wird; denn euch ist heute der Heiland geboren, welcher ist Christus, der Herr, in der Stadt Davids. *(Lukas 2,10-11)*

16.00 Uhr Hof-Weihnacht bei Familie Pflüger
Opfer: EJW Württemberg,Palästina/Israel-Inklusion (Projekt Nr. AUT 108)
17.30 Uhr Festgottesdienst mit Pfarrer Rockel
Predigttext: Sacharja 2, 14-17
Opfer: Hilfe für Brüder
22.30 Uhr CVJM-Spätgottesdienst
Opfer: Seehaus

Mittwoch, 25. Dezember – 1. Weihnachtsfest – Christfest
Das Wort ward Fleisch und wohnte unter uns, und wir sahen seine Herrlichkeit. *(Johannes 1,14)*

10.00 Uhr Gottesdienst mit Pfarrer Rockel
Musik: Posaunenchor
Opfer: Brot für die Welt

Mittwoch, 26. Dezember –
2. Weihnachtsfeiertag – Stephanustag
Der Tod seiner Heiligen wiegt schwer vor dem Herrn. Dir will ich Dankopfer bringen und des Herrn Namen anrufen.
(Psalm 116,15.17)

10.00 Uhr Liedergottesdienst mit Pfarrer Rockel
Musik: Orgel
Opfer: Hilfe für Brüder

Sonntag, 29. Dezember – 1. Sonntag nach Weihnachten
Das Wort ward Fleisch und wohnte unter uns, und wir sahen seine Herrlichkeit.(Johannes 1,14)
10.00 Uhr Gottesdienst mit Pfarrer Rockel
Thema: Weihnachtsgebäck als Seelenspeise – Die geistliche Botschaft hat sich im Gebäck verleiblicht
Opfer: Eigene Gemeinde

Dienstag, 31. Dezember – Altjahrsabend
Meine Zeit steht in deinen Händen. (Psalm 31,16)
17.00 Uhr Abendmahlgottesdienst (Wein) mit Pfarrer Rockel
Musik: Orgel
Opfer: Eigene Gemeinde
23.30 Uhr Impuls zum Jahreswechsel auf dem Aidenberg

JAHRESLOSUNG
ICH GLAUBE;
HILF MEINEM UNGLAUBEN *Markus 9,24*

Mittwoch, 1. Januar
11.00 Uhr Neujahrsgottesdienst mit Pfarrer Rockel
Musik: Orgel
Opfer: Eigene Gemeinde

Sonntag, 5. Januar – 2. Sonntag nach Weihnachten
Viele sagen: „Wer wird uns Gutes sehen lassen?"
HERR, lass leuchten über uns das Licht deines Antlitzes! (Psalm 4,7)
10.00 Uhr Distriktgottesdienst in der Johanneskirche Rutesheim mit Dr. Gisela Schneider, Leiterin des Difäm in Tübingen

Montag, 6. Januar – Erscheinungsfest
Warum sprichst du denn, Jakob, und du, Israel, sagst: „Mein Weg ist dem HERRN verborgen, und mein Recht geht an meinem Gott vorüber?" *(Jesaja 40,27)*
10.00 Uhr Gottesdienst mit Pfarrer Rockel
Musik: Orgel
Opfer: Weltmission

Mittwoch, 8. Januar
15.00 Uhr Konfirmandenunterricht im Gemeindehaus

Kinder- und Jugendarbeit

Die Kinderkirche probt für das Krippenspiel an folgendem letzten Termin:

Samstag von 10:00 Uhr – ca. 12:00 Uhr in der Kirche

21. Dezember

An diesem Termin sollten alle Kinder, auch ohne Sprechrolle anwesend sein.

Unterstützung gesucht

Wir als Team der Schatzkiste möchten Kinder schon von klein auf für den Glauben an Jesus begeistern und Gottes Liebe weitergeben.
Mit interessanten und spannenden Geschichten aus der Bibel wollen wir ihnen zeigen, wie sehr sie Gott liebt und dass er einen genialen Plan für ihr Leben hat.
Natürlich dürfen Spiel und Spaß dabei auch nicht zu kurz kommen.

Kannst du dir vorstellen, ganz praktisch an Gottes Reich zu bauen und mit in unser Team zu kommen?

Gerne kannst du sonntags ab 9:45 Uhr mal reinschnuppern oder dich per E-Mail melden: schatzkiste-flacht@gmx.de

Wir freuen uns auf dich!

Kirchenfeste

Gottesdienste an den Feiertagen:

Dienstag, 24. Dezember – Heilig Abend
16.00 Uhr ..... Familiengottesdienst – Hofweihnachten im Hof von Fam. Martin Pflüger, Leonberger Str. 21
17.30 Uhr ..... Heiligabend-Festgottesdienst in der Kirche
22.30 Uhr ..... CVJM-Spätgottesdienst in der Kirche

Mittwoch, 25. Dezember – 1. Weihnachtstag
10.00 Uhr ..... Festgottesdienst mit dem Posaunenchor

Donnerstag, 26. Dezember – 2. Weihnachtstag
10.00 Uhr ..... Weihnachtsliedergottesdienst

Sonntag, 29. Dezember
10.00 Uhr ..... Was uns das Weihnachtsgebäck inhaltlich sagt

Dienstag, 31. Dezember – Altjahrabend
17.00 Uhr ..... Abendmahlgottesdienst
23.30 Uhr ..... Impuls zum Jahreswechsel (CVJM) auf dem Aidenberg

Mittwoch, 1. Januar
11.00 Uhr ..... Neujahrs-Gottesdienst

Sonntag, 5. Januar
10.00 Uhr ..... Distriktgottesdienst in Rutesheim mit Dr. Gisela Schneider, Leiterin des Difäm in Tübingen

Montag, 6. Januar – Erscheinungsfest
10.00 Uhr ..... Gottesdienst

Kirchenrenovierung

Bau-Info

Liebe Gemeindeglieder,
Sie werden hier immer wieder die neuesten Informationen über die Fortschritte der Kirchenrenovierung bekommen.
In der Zwischenzeit sind die Dacharbeiten abgeschlossen, und die Zimmerleute haben mit der Turmrenovierung begonnen. Auch hier müssen viele Balken ausgebessert werden.

Neue Ziegel auf dem Dach und Beginn der Turmrenovierung.

Die Balken am Turm wurden ausgebessert.

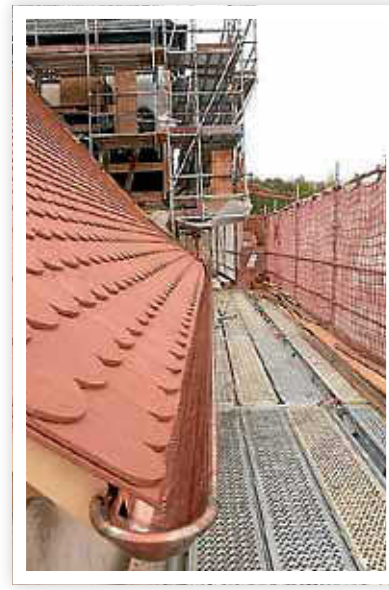

Die neue Dachrinne wurde angebracht.

Kulturveranstaltungen

Frauentag 2020 Bad Liebenzell

Für die Anmeldung zum Frauentag am Freitag, 31. Januar 2020, melden Sie sich bitte bei Frau Rockel, Tel. 07044/3021

CVJM Flacht e.V.

1. Vorsitzender: Uli Gommel
Tel. 07044-939183, Mail: uli.gommel@cvjmflacht.de
2. Vorsitzende: Christine Jäckle
Tel. 07044-33977, Mail: christine.jaeckle@cvjmflacht.de
Jugendreferentin: Friederike Auracher
Mobil: 0176-66552806, Mail: friederike.auracher@cvjmflacht.de
www.cvjmflacht.de

Donnerstag, 19.12.19
18.00 Uhr Bubenjungschar „Adler“ (3. bis 5. Klasse)
18.15 Uhr Bubenjungschar „Puma” (6. u. 7. Klasse)
20.00 Uhr Hauskreise

Freitag, 20.12.19
20.00 Uhr Posaunenchor

Samstag, 21.12.19
19.00 Uhr Jugendtreff

REDAKTIONSSCHLUSS BEACHTEN
Bitte denken Sie an die rechtzeitige Übermittlung Ihrer Textbeiträge.

Sonntagsdienstplan Friedenshöhe 2020
Liebe CVJM-Mitglieder und Freunde der Friedenshöhe: Nach Weihnachten erstellen wir den neuen Dienstplan für die Fh-Sonntagsdienste 2020. Bitte meldet euch bis 28.12., wenn ihr an bestimmten Sonntagen nicht könnt oder Wunschtermine habt. Teilt uns bitte auch mit, wenn sich an der Zusammensetzung der „Dienstfamilien" etwas ändert oder, was sehr schön wäre, sich eine neue zusammenfindet.
Vielen Dank. Hubert und Sandra Körner, Tel. 33595, friedenshoehe@cvjmflacht.de

Projektehaus-Flacht

Projektehausbelegung/Infos
Claudia Looser, Tel. 07044 33489
Kontakt: proha@cvjmflacht.de
Programm, Berichte, Informationen: Http: projektehausflacht.com

Programmvorschau
- **P.U.L.S** 11.12.
- **Adventskneipe** 5.12.,12.12.,19.12.
- **Bücherschrank** Leonberger Str. 41, Eingang Firma Auracher

Abt. Jugendliche

Jahreswechsel
„Alle Jahre wieder" feiern wir den Jahreswechsel. Diesmal wieder auf dem Aidenberg.
Ab **23.40 Uhr** spielt der Posaunenchor am **31.12.2019** einige Lieder und begleitet uns so in das neue Jahr 2020.
Der „Aidenberg" ist zu erreichen über einen geschotterten Weg nach dem Besen „D'Scheuer" von Familie Müh, Bergstraße.
Die ganze Gemeinde ist dazu herzlich eingeladen!
Dieses brennende Kreuz, das in unsere Gemeinde in der Silvesternacht hell hineinleuchtet, will uns sagen, dass die Liebe Gottes zu den Menschen so brennend ist, dass er seinen Sohn in diese Welt gesandt hat. Jesus Christus wurde vor etwa 2000 Jahren im Stall von Betlehem geboren, um uns Menschen diese Liebe zu zeigen, und er starb für unsere Schuld und Sünde am Kreuz von Golgatha.
So groß ist die Liebe Gottes zu uns Menschen bis auf den heutigen Tag und gewiss auch im „neuen Jahr"!
CVJM Flacht

Evang.-methodistische Kirchengemeinde Weissach

Evangelisch-methodistische Kirche

Pastor Walter Knerr | Bachstr. 29 | 71287 Weissach
Tel.: 07044/31586 | Email: weissach@emk.de
Internet: http://www.emk-weissach.de

Wort zur Woche
Freut euch zu jeder Zeit, dass ihr zum Herrn gehört. Und noch einmal sage ich: Freut euch! Der Herr kommt bald!
(Philipper 4,4.5)

Wir laden ein
Zu all unseren Veranstaltungen sind Gäste herzlich willkommen! In der Friedenskirche sind alle Räume barrierefrei erreichbar.

Sonntag, 22. Dezember
09.30 Uhr Gebetskreis
10.00 Uhr Gottesdienst zum 4. Advent mit Pastor Walter Knerr
10.00 Uhr Mini-Kids

Dienstag, 24. Dezember – Christvesper
16.00 Uhr Christvesper mit Pastor Walter Knerr; Mini-Kids

Mittwoch, 25. Dezember – Weihnachtsfest
09.30 Uhr Gebetskreis
10.00 Uhr Festgottesdienst zum Weihnachtsfest mit Pastor Walter Knerr
10.00 Uhr Mini-Kids

Sonntag, 29. Dezember – 1. Sonntag n. dem Christfest
10.00 Uhr Regionalgottesdienst in Rutesheim

Dienstag, 31. Dezember – Silvester
17.00 Uhr Jahresschlussgottesdienst mit Feier des Heiligen Abendmahles mit Pastor Walter Knerr

Mittwoch, 1. Januar – Neujahr
11.00 Uhr Andacht zu Neujahr für die Region in Weissach mit Pastor Walter Knerr

Donnerstag, 2. Januar
19.30 Uhr Ökum. Friedensgebet im Rosa-Körner-Stift

Sonntag, 5. Januar – 2. Sonntag n. dem Christfest
10.00 Uhr Gottesdienst mit Laienprediger Mike Kehler
10.00 Uhr Mini-Kids

Donnerstag, 9. Januar
20.00 Uhr Frauenabend: „Wir schauen einen Film“

Erwachsenenbildung

Weihnachtsgottesdienste
Zur Christvesper am Heiligen Abend sind wir um 16 Uhr in die Friedenskirche eingeladen. – Weihnachten ist ein sinnliches Fest, das mit unserem Verstand allein kaum zu fassen ist. Was gibt es da nicht alles zu sehen, zu riechen und zu schmecken. In diesem Jahr wollen wir darum unsere fünf Sinne zusammen nehmen und mit ihrer Hilfe versuchen zu verstehen, was Weihnachten für uns bedeutet. Vielleicht können wir das Fest dann noch einmal auf eine ganz neue Weise erfahren.
Den Festgottesdienst zum Weihnachtsfest feiern wir am 1. Feiertag um 10 Uhr. Am 2. Weihnachtsfeiertag wird wie immer kein Gottesdienst sein.
Zwischen den Jahren, am 29.12, feiern wir um 10 Uhr in Rutesheim einen Gottesdienst für

Jahreswechsel

An Silvester werden wir in einem Abendmahlsgottesdienst das alte Jahr in der Gemeinde beschließen. – Jedes Jahr aufs Neue setzt Silvester eine Zäsur in unserem Leben. Wir blicken zurück auf das vergangene Jahr: auf all das Schöne, das wir erleben durften, aber auch auf manche Risse und Brüche, die uns geschlagen wurden. Zugleich wendet sich unser Blick aber auch in die Zukunft. Manchmal fragen wir bang, was das neue Jahr uns bringen wird. In dieser Situation kommen wir zusammen. Voller Zuversicht und Hoffnung vertrauen wir uns der Gegenwart Gottes an. Diese dürfen wir in der Feier des Abendmahls auf besondere Weise erfahren. Wir beginnen an diesem Abend um 17 Uhr.
Am Neujahrstag werden wir uns um 11 Uhr zu einer Andacht treffen und gemeinsam das neue Jahr begrüßen. Die ganze Region ist dazu eingeladen. Wir wünschen uns ein glückliches neues Jahr und wollen darüber nachdenken, was es mit dem Glück eigentlich auf sich hat.

Kirchenmusik

Gottesdienste zu Weihnachten und zum Jahreswechsel
Zu unseren Gottesdiensten an Weihnachten und zum Jahreswechsel laden wir sehr herzlich ein.
Allen Leserinnen und Lesern wünschen wir friedliche und gesegnete Weihnachten und mit der Jahreslosung Gottes Segen für das Jahr 2020.
Ihre Evangelisch-methodistische Kirche

Kath. Kirchengemeinde St. Clemens Weissach

Pastorale Ansprechperson: Pater Philip 0176 / 81368936
Pater Gasto Limbo 0178 / 6208668
E-Mail: stclemens.weissach@drs.de
www.katholischweissach.de
Pfarrbüro: Sandra Radermacher Telefon: 07044 / 31331
Di. 16.00 Uhr – 18.00 Uhr Do: 10.00 Uhr – 12.30 Uhr

Gottesdienstordnung vom 18. Dezember – 6. Januar

Donnerstag, 19. Dezember
9.00 Uhr Morgenmesse in **Weissach**

Samstag, 21. Dezember
18.00 Uhr Vorabendmesse in **Perouse**

Sonntag, 22. Dezember – 4. Advent
9.00 Uhr Eucharistiefeier in **Rutesheim**
10.45 Uhr Eucharistiefeier in **Weissach mit Bußfeier**
14.00 Uhr Messe in Englischer Sprache in **Rutesheim**

Dienstag, 24. Dezember – Heiliger Abend
15.45 Uhr Krippenfeier mit Krippenspiel in **Weissach**
17.00 Uhr Familien-Christmette mit Krippenspiel in **Rutesheim**
22.00 Uhr Christmette in **Weissach**
– musikalische Begleitung: Denise Woodmansee, David Whitly

Mittwoch, 25. Dezember – Hochfest der Geburt des Herrn
9.00 Uhr Hochamt in **Rutesheim**
10.45 Uhr Hochamt in **Weissach**

Donnerstag, 26. Dezember– Hl. Stephanus
9.00 Uhr Hochamt in **Weissach**
10.45 Uhr Hochamt in **Rutesheim**

Sonntag, 29. Dezember– Fest der Heiligen Familie
9.00 Uhr Eucharistiefeier in **Rutesheim**
10.45 Uhr Eucharistiefeier in **Weissach**

Dienstag, 31. Dezember – Silvester
18.00 Uhr Jahresabschluss–Messe in **Weissach**
18.00 Uhr Jahresabschluss–Messe in **Rutesheim**

Mittwoch, 1. Januar – Hochfest der Gottesmutter Maria
18.00 Uhr Eucharistiefeier in **Weissach**
– Gottesdienst für beide Gemeinden –

Kinder und Jugend

Sternsingeraktion 2020

Die Sternsinger unserer Pfarrgemeinde sind am 5. oder am 6. Januar unterwegs. Sie bringen den Segen und sie sind ein Segen! Die Sternsinger unserer Pfarrei, die sich nach dem Jahreswechsel wieder auf den Weg zu den Menschen machen und Spenden sammeln für benachteiligte Gleichaltrige in aller Welt.

Wer einen Besuch der Sternsinger wünscht und in den letzten Jahren noch nicht besucht wurde, bitte bis 30. Dezember im Pfarrbüro (AB) oder bei Frau Martina Moch (Telefon 904410 oder martina.moch@t–online.de) melden.

Erwachsenenbildung

Donnerstag, 2. Januar
19.30 Uhr Ökum. Friedensgebet im Andachtsraum

Sonntag, 5. Januar
9.00 Uhr Eucharistiefeier in **Weissach**
– mit Aussendung der Sternsinger–
10.45 Uhr Eucharistiefeier in **Rutesheim**

Montag, 6. Januar– Erscheinung des Herrn
9.00 Uhr Eucharistiefeier in **Weissach**
10.45 Uhr Eucharistiefeier in **Rutesheim**
– mit Segen für die Sternsinger, die heute unterwegs sind –

Gottes Licht erleuchte auch deine Dunkelheit.
Gottes Liebe erfülle auch dein Leben.
Gottes Freude entzünde auch dein Herz.
Gottes Frieden breite sich auch in deiner Seele aus.
Gottes Barmherzigkeit heile auch deine Verletzungen.
Gottes Gnade stille auch deine tiefe Sehnsucht.
Gottes Sohn sei auch dein Heiland und Erlöser.
Liebe Gemeindemitglieder, wir wünschen Ihnen und Euch frohe und gesegnete Feiertage und für das Jahr 2020 viel Glück, Gesundheit und Gottes reichen Segen. Es grüßen die Padres.

Adveniat–Kollekte an Weihnachten – „Friede! Mit Dir!"
Viele Menschen in Lateinamerika träumen vom Frieden. Doch Mensch und Natur werden nach wie vor rücksichtslos ausgebeutet. Adveniat unterstützt zahlreiche Initiativen, die der Bevölkerung ein Leben in Frieden untereinander und mit der Umwelt ermöglichen. Unterstützen Sie durch Ihre Spende an Weihnachten die Arbeit von Adveniat.

Verabschiedung von Frau Barbara Benzing
Am 12. Januar 2020 werden wir unsere allseits geschätzte Pfarrsekretärin Frau Benzing in einem Gottesdienst in den wohlverdienten Ruhestand verabschieden und gleichzeitig unsere neue Pfarrsekretärin Frau Radermacher offiziell begrüßen.
Frau Benzing war mehr als 20 Jahre im Büro DAS Gesicht der Kirchengemeinde St. Clemens und ist uns zuliebe auch noch in die Verlängerung gegangen. Wir wollen noch einmal auf ihre lange Zeit im Dienste der Kirchengemeinde zurückschauen und dann bei einem Ständerling miteinander ins Gespräch kommen.
Wir freuen uns auf viele bekannte Gesichter.
Der Kirchengemeinderat

Adventgemeinde

"Siehe, ich verkündige euch große Freude, die allem Volk widerfahren wird; denn euch ist heute der Heiland geboren, welcher ist Christus, der Herr,... "(Lukas 2,10.11)

Es geschah vor über 2000 Jahren: Der Schöpfer des Universums wurde als Kind in diese Welt hineingeboren. "Dieser wird groß sein und Sohn des Höchsten genannt werden." (Luk. 1,32a) Das genaue Geburtsdatum ist nicht bekannt. Aus den Berichten der Bibel lässt sich jedoch entnehmen, dass Jesus Christus zwischen Sommer und Herbst und im Zeitraum 7 bis 4 v.Chr. geboren wurde. Die Geburt Jesu war der erste Schritt im Erlösungsplan, der schon vor der Erschaffung dieser Welt gelegt wurde. (1. Petr. 1,20; Eph. 1,4) Mit dem zweiten Schritt befreite Jesus uns Menschen durch sein stellvertretendes Opfer am Kreuz aus den Fängen Satans. Der Weg zum Himmelreich wurde dadurch für alle Menschen, die guten Willens sind, geöffnet. Der letzte Schritt, auf den gläubige Menschen warten, wird die Wiederkunft Jesu in seiner großen Allmacht und Herrlichkeit sein. (Matth. 24,30) Die Wegweisung finden wir in der Bibel, dem Wort Gottes – nehmen wir sie zur Hand!
Gottesdienst: Samstag (Sabbat), 21. Dezember 2019
9.30 Uhr Bibelstudium – 9.30. bis 10.30 Uhr Kindergottesdienst
10.40 Uhr Gottesdienst, Predigt: F. Hildebrandt

Gottesdienst: Samstag (Sabbat), 28. Dezember 2019
Predigt: Pastor A. Ciannetta
Jahresschluss–Gottesdienst: Dienstag, 31.12.2019, 14.00 Uhr
Gottesdienst: Samstag (Sabbat), 4. Januar 2020.
Predigt: G. Wehrmann

Wir wünschen Ihnen frohe, harmonische und besinnliche Feiertage und Gottes Schutz und Segen für das kommende Jahr 2020!

Vereine

DRK Ortsverein Weissach-Flacht

Tanzgruppe „ Schnogga-Schlapper„
Tanzen ohne Tanzpartner, zu Musikrichtungen von internationaler Folklore: traditionell, rockig, meditativ und Line Dance..
Wer Rhythmusgefühl und gleichzeitig Gedächtnistraining machen möchte, der ist bei uns richtig!
Der DRK-Kreisverband Böblingen, startet einen **„NEUEN" Tanzkurs** ab dem **7. Januar 2020 14-täglig**, in der **Festhalle Flacht, von 18.00 – 20.00 Uhr**.
Der Kurs ist für Anfänger ohne Vorkenntnisse.
Am 7. Januar 2020 ist eine Schnupperstunde!
Anmeldung bei Übungsleiterin Barbara Stuible, Tel. 07044 31539 oder bei der DRK-Kursverantwortlichen Eike Bühler, Tel. 07031 6904405

Freundeskreis Rosa-Körner & Otto-Mörike-Stift

E-Mail: rosa.otto@web.de, Tel.: 07044 903210
Büro Öffnungszeiten: Mo, Di, Do 9:00 – 12:00 Uhr

Rosa-Körner-Stift

Donnerstag, 19.12.2019
9:00 – 10:00 Uhr, Yoga für unsere freiwilligen Mitarbeiter.
16:45 Uhr, ökumenische Andacht mit Frau Göltl und Frau Rehr.

Freitag, 27.12.2019
15:00 Uhr, Jahresabschluss-Andacht. Wir gedenken den Verstorbenen und laden anschließend zur Teestunde ins Café Rosa ein.

Donnerstag,02.01.2020
16:45 Uhr, ökumenische Andacht mit Frau Rapp.

Otto-Mörike-Stift

Donnerstag, 12.12.2019
15:45 Uhr, ökumenische Andacht mit Frau Göltl und Frau Rehr.

Montag, 30.12.2019
15:00 Uhr, Jahresabschluss-Andacht. Wir gedenken den Verstorbenen und laden anschließend zur Teestunde ins Café Otto ein.

Donnerstag,02.01.2020
15:45 Uhr, ökumenische Andacht mit Frau Rapp.

Das Café Rosa und das Café Otto machen vom 09.12.2019 bis 06.01.2020 Weihnachtspause.

Jana Friedrich

Strudelbachchöre Weissach & Flacht e.V.

Die Strudelbach Chöre Weissach und Flacht wünschen Ihnen allen ein frohes Weihnachtsfest, besinnliche Feiertage und für das neue Jahr 2020 Gesundheit und alles Gute!

Gemischter Chor
Am **Donnerstag, 19. Dezember, 18.30 Uhr:** Kerzlesabend Gemischter Chor und Freunde des Offenen Singens
In den Ferien macht der Chor Pause.

Die erste Probe im neuen Jahr ist dann wieder am **Donnerstag, 9. Januar, um 20.00 Uhr** im Vereinsheim in Weissach.
Ein herzliches Dankeschön den Besuchern des Lebendigen Adventskalenders im Sängerheim!

SingArt Concordia
In den Weihnachtsferien findet keine Chorprobe der SingArt statt.
Zur ersten Probe im neuen Jahr trifft sich die SingArt wieder am **Montag, 13. Januar, um 19.45 Uhr** in Weissach im Vereinsheim.

Termin zum Vormerken:
Samstag, 21. März, 19.30 Uhr Konzert der SingArt in der Strudelbachhalle Weissach

In allen Chören sind interessierte neue Sängerinnen und Sänger herzlich willkommen. Wir freuen uns auf euch!

Weitere Informationen unter **www.strudelbachchoere.de** sowie **www.singart-concordia.de**

Die Strudelbachspatzen

In den Weihnachtsferien findet keine Probe des Kinderchors statt.
Wir sehen uns dann wieder nach den Ferien zur ersten Chorprobe im neuen Jahr am **Donnerstag, 9. Januar 2020**.
1. Gruppe (4 Jahre – 1. Klasse): 16.30 Uhr bis 17.15 Uhr
2. Gruppe (ab 2. Klasse): 17.15 Uhr bis 18.00 Uhr

Bis dahin euch allen eine frohe Weihnachtszeit und einen guten Start ins neue Jahr 2020!

Für Fragen steht Chorleiter Jonas Kronmüller gerne zur Verfügung, mobil: 01578 6793082, E-Mail: jonas.kronmueller@gmx.de

Handharmonika-Freunde Flacht e.V.

Das Akkordeonorchester Animato der Handharmonika-Freunde.

Frohe Weihnachten und ein gutes neues Jahr
Die Vorstandschaft der Handharmonika-Freunde Flacht-Weissach wünscht allen Mitgliedern und Freunden unseres Vereins ein frohes Weihnachtsfest und einen guten Rutsch ins neue Jahr 2020. Die ersten Vorbereitungen für unsere Veranstaltungen und Auftritte im neuen Jahr haben bereits begonnen.

Beim Neujahrsempfang der Gemeinde Weissach am Sonntag, 26. Januar 2020, in der Strudelbachhalle werden wir die Öffentlichkeit an einem Infostand über unsere Vereins- und Jugendarbeit ausführlich informieren. Die Jahreshauptversammlung ist für **Freitag, 6. März 2020, 20 Uhr,** terminiert. Alle Mitglieder erhalten noch eine Einladung. Das Konzuert "Hits und Evergreens" wird im nächsten Jahr am **Samstag, 4. April 2020, 19.30 Uhr,** in der Strudelbachhalle durchgeführt.

Handharmonika-Gemeinschaft Weissach e.V.

Die HGW wünscht Ihnen frohe Weihnachten, schöne Festtage und ein gesundes neues Jahr 2020

Helfen mit Herz e.V.

Liebe Mitbürgerinnen und Mitbürger,
das Jahr neigt sich dem Ende zu, Weihnachten steht vor der Tür. Zeit, das Jahr zu betrachten und einen Ausblick zu wagen.
Im Jahr 2019 konnten wir viel bewegen, vielen Menschen mit kleinen und größeren Taten helfen.
Wir konnten einer Familie mit Handwerkerleistungen und finanziell helfen, das Dach abzudichten und eine neue Heizung einzubauen. Wir unterstützen eine Familie regelmäßig mit zweckgebundenen Spenden, um die Pflege zu Hause zu ermöglichen. Wir haben drei Familien mit Rat und Tat in schwierigen Lebenssituationen unterstützt, Unterlagen geordnet, Kosten reduziert und geholfen, Rückstände auszugleichen. Wir Helfer mit Herz sind für die gute Sache beim Ditzinger Lebenslauf zugunsten von Mukoviszidose gelaufen und konnten mit vielen Keglern die Arbeit im Olgäle unterstützen. Unser größtes Projekt im Jahr 2019 war die Hilfe für Ida Rentschler. Hier haben wir Unglaubliches erlebt, danke an alle Spender, Helfer, Handwerker, Unterstützer.
Es gilt immer: Wir können den Familien nicht all ihre Sorgen nehmen, aber wir können sie entlasten, sei es mit praktischer Hilfe, Botengängen, Amtsgängen, Terminvereinbarungen etc. oder in finanzieller Sicht.

Wir möchten die Gelegenheit nutzen aufzurufen: Melden Sie sich, wenn Sie in einer Notlage sind, melden Sie Bekannte, Nachbarn, Freunde, wenn Sie denken, sie schaffen es nicht alleine. Die Anfragen werden alle vertraulich behandelt. WIR HELFEN GERNE!

Der Ausblick ins neue Vereinsjahr 2020 gibt Ihnen die Möglichkeit, unsere Arbeit zu unterstützen, mit uns zu feiern, uns näher kennenzulernen. Am 28.03.2020 findet in der Strudelbachhalle in Weissach unser Frühlingsfest mit den Rotzlöffln statt, Resttische sind noch zu haben bei Optik Schenk, Modestudio Köhler oder unter info@helfenmitherz-ev.de. Wir freuen uns auch über Helfer rund um diese große Veranstaltung. Im September werden wir wieder Ihre Autos waschen, der Car-Wash Day findet am 19.09.2020 statt.

Wir hoffen wieder viele Projekte zu stemmen und freuen uns auf die Herausforderungen.
Wir wünschen allen frohe Weihnachten und alles Gute für das neue Jahr.
Die Vorstandschaft

Kegelsportverein Weissach

Nikolausmarkt in Weissach am 07.12.2019
Der Nikolausmarkt war auch in diesem Jahr trotz des regnerischen und trüben Wetters wieder sehr gut besucht, da schmeckte der leckere Glühwein besonders gut. Am Abend da leuchteten die vielen bunt geschmückten Stände in den schönsten Farben. Wir wollen uns bei allen Gästen recht herzlich bedanken die uns auf dem Nikolausmarkt besucht haben. Unser besonderer Dank gilt allen fleißigen Helfern die uns an diesem Tag tatkräftig unterstützt haben. **VIELEN DANK!!!**

Wir wünschen allen Mitgliedern mit ihren Familien, Sponsoren und Gönnern des KSV Weissach ein besinnliches Weihnachtsfest sowie ein gutes und gesundes Jahr 2020.

Obst- und Gartenbauverein Flacht e.V.

www.ogv-flacht.de | info@ogv-flacht.de

Liebe Mitglieder, Unterstützer und Förderer des Obst- und Gartenbauverein Flacht e.V.

Es
ist Zeit,
innezuhalten,
Stille und Ruhe zu
genießen.
Es ist Zeit für die
wichtigen Menschen, die
uns begleiten.
Es ist Zeit für Worte
und Gesten der Dankbarkeit.
Es ist Zeit, zurück zu blicken und
auf Erreichtes stolz zu sein. Es ist Zeit,
Kraft zu tanken für die Aufgaben, welche
vor uns stehen.
Es
ist
Weihnachtszeit.

Ein abwechslungsreiches Vereinsjahr liegt hinter uns. Nach dem Ende der Sanierungsarbeiten in der Ortsdurchfahrt konnten wir unsere Aktivitäten wieder uneingeschränkt durchführen und haben hierbei einiges vorangebracht. Diese Aktivitäten waren ohne fleißige Helfer und Mitarbeiter nicht möglich. All denjenigen die durch ihren Einsatz zum Gelingen beigetragen haben ein herzliches Dankeschön, sowie allen Besuchern unserer Veranstaltungen.
Der Obst- und Gartenbauverein Flacht e.V. wünscht allen ein gesegnetes Weihnachtsfest und ein erfolgreiches Gartenjahr 2020.

Obst- und Gartenbauverein Flacht e.V.
W. Knapp
1. Vorsitzender

Unser Sonntagscafé macht Winterpause
Wir sind ab März 2020 wieder wie gewohnt für Sie da.
Vielen Dank für Ihr Verständnis.
S. Keck

Obst- und Gartenbauverein Weissach e.V.

Das Vereinsjahr des OGV Weissach neigt sich dem Ende zu. Ein schöner Anlass sich an die gemeinsamen Unternehmungen zu erinnern und allen Mitgliedern und Freunden des Obst- und Gartenbauvereins Weissach für die angenehme Zusammenarbeit und das entgegengebrachte Vertrauen zu danken.
Unser besonderer Dank gilt ausdrücklich allen Mitgliedern und Freunden, die sich tatkräftig in das Vereinsleben eingebracht haben, und somit die Veranstaltungen und die Aktivitäten mit Leben füllten.
Wir wünschen allen Mitgliedern schöne, gesegnete Weihnachtstage, eine ruhige Zeit zwischen den Jahren, sowie alles Gute, vor allem Gesundheit, im neuen Jahr.
Die Vorstandschaft

Nächste Termine:
Am Sonntag, den 12.01.2020 um 14 Uhr im **Kleintierzüchterheim in Weissach**, Seniorennachmittag für unsere Mitglieder ab dem 70. Lebensjahr.
Am Freitag, den 31.01.2020 um 19:30 Uhr Jahreshauptversammlung in der Strudelbachhalle.

Oldtimer Club Weissach e.V.

Die OCW Weihnachtsfeier 2019
Am 6. Dezember 2019 feierten wir unsere beliebte Weihnachtsfeier im Sportheim in Weissach. Nach dem Sektempfang und Smalltalk begrüßte unser Vorstand Anton Rehr Gäste und Mitglieder.

Schwerpunkt seiner Ansprache waren die realisierten Ziele und Aktivitäten im OCW 2019. Weiter zeigte er die fixen Pläne für 2020 auf, die der Club aktiv gestalten wird.
Zur Unterhaltung der Gäste und Mitglieder sorgte ein kniffliges Ratespiel mit der anschließenden Gewinnerprämierung. Als letzten Programmpunkt präsentierten wir unseren Jahresrückblick als Bildvortrag über die Jahresaktivitäten 2019

Eine gelungene Weihnachtfeier klang gegen 23.30 Uhr aus. JF

Partnerschaftsverein Weissach e.V.

Ski- und Freizeitclub Flacht e.V.

VERLAGSTIPPS:

Um eine adäquate Bildqualität in Ihrem Mitteilungsblatt erreichen zu können, bitten wir Sie, uns Bilder mit einer Auflösung von mind. 200 dpi oder in Originalgröße zur Verfügung zu stellen.

TC Weissach-Flacht

Frohe Weihnachten!

Allen Besuchern unserer Tennisanlage, allen Gästen unseres Clublokales "Il Sogno", allen unseren Werbepartnern und Gönnern, und allen Mitgliedern und Freunden des TC Weissach-Flacht wünschen wir eine besinnliche Weihnachtszeit und einen guten Rutsch in ein persönlich perfektes Jahr 2020.

Von Herzen Ihr Vorstand

Hans Joachim Lattauer,
Erich Spinnler, Raimund Kühnle,
Dirk Schrafft und Stephan Jais

TSV Flacht

Weihnachtsgrüße des Vorstandes

Auch dieses Jahr wurde wieder viel Engagement in allen Abteilungen unseres Vereins für den Sport, für unseren Nachwuchs und die große Sportlergemeinschaft gelebt und im Trainings- und Spielbetrieb durch die Ehrenamtlichen, Übungsleiter, Betreuer und Trainer viel geleistet. Auch konnte mit viel Herzblut das große TSV Bauprojekt zum Abschluss gebracht werden. Nun soll Ruhe einkehren und die Weihnachtszeit für die Familie und Freunde genutzt werden. Wenn Sie an das Jahr 2019 zurückdenken, dann denken Sie an die vielen schöne Tage der Gemeinschaft im Verein zurück. Denken Sie an die vielen schönen Tage im Kreise der Sportler, der Familie und Freunde und nehmen Sie die schönen Erinnerungen mit ins neue Jahr 2020. Unser herzlicher Dank gilt der gezeigten Vereinstreue, dem vielfältigen ehrenamtlichen Einsatz und der Unterstützung für den Verein im vergangenen Jahr. Wir wünschen allen unseren Funktionären, Mitgliedern, Trainern, Betreuern, Übungsleitern, Eltern, Sponsoren, Geschäftspartnern, Freunden und Gönnern eine schöne Adventszeit, ein frohes und gesegnetes Weihnachtsfest sowie einen guten Rutsch ins neue Jahr. Für die Weihnachtszeit wünschen wir allen Zeit für Ruhe, Harmonie und Wärme in der Familie, sowie für das neue Jahr 2020, vor allem Gesundheit, Glück und Zufriedenheit.

Schwarz/blaue Grüße von der Kelterstraße!
TSV Flacht 1903 e.V. | Der Vorstand

Fußball – Aktiv

Frohe Weihnachten & ein gesundes neues Jahr!

Die Fußballabteilung des TSV Flacht wünscht allen besinnliche Weihnachtstage sowie ein hoffentlich verletzungsfreies, gesundes und erfolgreiches Jahr 2020. Rückblickend geht der Dank an unsere treuen Fans, unseren Gönnern und Sponsoren, sowie all diejenigen, welche die Fußballabteilung im zurückliegenden Jahr 2019 so tatkräftig unterstützt haben. Ein besonderer Dank an unser Trainerteam und Betreuer, der Mannschaft,

Pressewart, Kassier und Stadionsprecher, Platzwarte, Linienrichter sowie dem TSV Facebook-Team.
Eure TSV-Fußballabteilung
Bernd Feyler und Nico Lautenschlager

Abt. Judo

Jubiläumslehrgang Jiu Jitsu am 26.Oktober 2019 in 83368 Sankt Georgen.
Referent, Großmeister Soke Siegfried Lory 10. Dan. Präsident des IFAK.
Ca. 90 Jiu Jitsuka haben mit Begeisterung an dem Lehrgang teilgenommen. Der Lehrgang war für Jung und Alt, Mann und Frau.
Einführungskurs Judo ,und Jiu Jitsu beim TSV Flacht m/w.
Beginn 8.01.2020, jeden Mittwoch von 16.00 – 17.30 Uhr in der Festhalle Flacht .
Judo ab 7 Jahre m/w., Jiu jitsu ab ca.12 Jahre und Älter m / w.
Wärend der Schulferien findet kein Training statt.
Kosten Kind / Jugendlicher 50.00 Euro pro Jahr.
Anmeldung nur Online www.tsv-flacht .de
Ein Juo /Jiu Jitsu Kurs könnte ein ideales Weihnachtsgeschenk sein.
Die Judoabteilung wünscht allen Judokas, Eltern, Freunden und Bekannten ein schönes Weihnachtsfest. Mit den besten Wünschen für 2020.

Abt. Volleyball

Infos zu Spieltagen, Mannschaften und Events findet ihr unter www.tsv-flacht.de

Lust auf mehr?
Dann melde dich unter
ichwillblaubaersein@tsv-flacht.de

Link zur Website
tsv-flacht.de

TSV Weissach

Liebe Mitglieder,
Ihnen/Euch allen wünschen wir ein frohes, besinnliches Weihnachtsfest mit viel Zeit für- und miteinander und ein gutes, gesundes neues Jahr.
Herzliche Grüße
Ihr/Euer TSV Weissach

Wir
wünschen Euch
ein frohes Weihnachts-
fest, ein paar Tage
Gemütlichkeit mit viel Zeit
zum Ausruhen und Genießen,
zum Kräftesammeln
für ein neues Jahr. Ein
Jahr ohne Seelenschmerzen und
ohne Kopfweh, ein Jahr ohne Sorgen,
mit so viel Erfolg, wie man braucht,
um zufrieden zu sein und nur so viel
Stress, wie Ihr vertragt, um gesund zu bleiben,
mit so wenig Ärger wie möglich und
so viel Freude wie nötig, um 365 Tage lang rundum
glücklich zu sein. Diesen Weihnachtsbaum der guten
Wünsche überreichen wir Euch mit vielen herzlichen Grüßen
Euer TSV Weissach

Herzliche Einladung zum Weihnachtssingen am 21. Dezember
Liebe Mitbürgerinnen und Mitbürger,
liebe Vereinsmitglieder,
die schöne Adventszeit ist gekommen und wie in den vergangenen Jahren findet in Weissach wieder ein lebendiger Adventskalender statt. Der TSV Weissach beteiligt sich auch in diesem Jahr wieder an dieser schönen Idee, Menschen in der Vorweihnachtszeit mit einem kleinen weihnachtlichen Beitrag zusammenzubringen und auf die festliche Zeit einzustimmen.
Wir laden Sie ganz herzlich ein, am **Samstag, den 21.12., um 18.00 Uhr bei der Terrasse des Sportheims** ein weiteres Fenster des Adventskalenders zu öffnen und gemeinsam Weihnachtslieder zu singen.
Wir freuen uns auf einen schönen und besinnlichen Adventsabend bei Lichter- und Kerzenschein. Bei Punsch, Glühwein und Grillwürstchen wollen wir anschließend noch zusammenbleiben und miteinander ins Gespräch kommen.
Wir freuen uns auf Ihr Kommen
Ihr TSV Weissach

Abt. Frauenfitness

After Work für Jung und Alt
Hey Sportsfreunde,
wir sind die Gruppe, die freitagabends nochmal richtig einheizt.
Habt ihr Interesse an Ballsportarten, Gymnastik und eure Ausdauer/Kondition und Kraft zu verbessern?
Dann seid ihr bei uns genau richtig! Nach einem kurzen Aufwärmtraining und Dehnübungen lernen wir, wie kleine Übungen, große Auswirkungen haben können.
Wenn ihr Lust bekommen habt, dann schaut doch einfach mal vorbei. Mitbringen müsst ihr nur Sportbekleidung/Hallenturnschuhe, Power und gute Laune.
Wir freuen uns auf euch!
Übungsleitern: Antje Ammon
Ansprechpartner: Frank Strohhäcker Tel. 07044/90 20 04
WANN: **Freitags von 20:00 – 21:30 Uhr außer in den Ferien!**
WO: **Heckengäusporthalle II**

Ist Ihre Hausnummer gut erkennbar?

Im Notfall entscheiden **Sekunden!** 112

Abt. Handball

FRÜH ÜBT SICH...
WIR SUCHEN HANDBALL-NACHWUCHSTALENTE!

Mit und ohne Erfahrung, ganz jung oder – wenn du eine Frau bist, sind nach oben keine Grenzen gesetzt! **Wir freuen uns über deine Verstärkung!**

Unsere Trainingszeiten:

Jahrgang 2013 (und jünger)
Mittwoch: 16.30-17.30 Uhr (Heckengäuhalle II)

Jahrgang 2009-2011
Mittwoch: 17.30-18.45 Uhr (Heckengäuhalle II)

Jahrgang 2011-2012
Freitag: 16.15-17.30 Uhr (Heckengäuhalle I)

Frauen: (Heckengäuhalle I)
Dienstag & Donnerstag:
19.30-21.30 Uhr

VdK Ortsverband Flacht

VdK-SPRECHSTUNDE & VdK-LOTSENDIENST
Im Dezember findet keine Sprechstunde statt.
In dringenden Fällen melden Sie sich bitte telefonisch.

FROHE WEIHNACHTEN
UND EIN GUTES NEUES JAHR 2020 !

©: Foto U.F.

Die gesamte Vorstandschaft des OV Flacht wünscht allen Mitgliedern und allen Mitbürgern ein frohes und gesegnetes Weihnachtsfest.

Für das Neue Jahr 2020 wünschen wir gute Gesundheit, Glück und Zufriedenheit.

Gisela Rockenfeller-Ziehmann, OV-Vorsitzende (ViSdPR)
E-Mail: *gisela.rockenfeller@gmx.de* | Telefon: *07044 32494*
Homepage: *www.vdk.de/ov-flacht*

VdK Ortsverband Weissach

Wir wünschen allen Mitgliedern, deren Familien sowie allen Bürgern von Weissach und Flacht eine schöne und besinnliche Weihnachtszeit und einen guten Start ins neue Jahr 2020
Bei Fragen melden sie sich bitte bei:
2. Vorstand Barbara Stuible Tel.Nr. 07044 31539

Wanderfreunde Siebenmeilenstiefel e.V.

Frohe Weihnachten und einen guten Rutsch ins neue Jahr!
Sie haben sich für 2020 vorgenommen, endlich etwas für Ihre Gesundheit zu tun? Was halten Sie vom Wandern? Nutzen Sie einfach unsere vereinsoffenen Wanderangebote, die wir monatlich im Amtsblatt bekannt geben.
Sieben Varianten unserer **Permanenten Rundwanderwege (PW)**, rund um Weissach und Flacht, stehen jederzeit für Jedermann zur Verfügung. Mit Startkarte für 3,00 €, erhältlich in der TSV-Gaststätte Flacht, im Edeka-Getränkemarkt oder beim Bäcker Clement in Weissach und Flacht, sind Wanderer auf der Wanderstrecke unfallversichert, erhalten im Ziel einen Stempel ins persönliche Wanderheft und werden ggf. sogar von der Krankenkasse belohnt.

IVV-Volkswandertage im Januar 2020:

Tag	Startzeiten	Start- und Ziel
01.01.	13:00 – 18:00	79235 Oberrotweil, Eisentalstr. 12, Turn- und Festhalle
05.01.	07:00 – 14:00	72582 Grabenstetten, Böhringer Str. 10/2, Falkensteinhalle
06.01.	07:30 – 13:00	71554 Weissach i.T., Seegutstr. 1, Seeguthalle
12.01.	07:30 – 13:00	72585 Riederich, Hegwiesenstr. 27, Gutenberghalle
19.01.	08:00 – 14:00	76703 Gochsheim, Bauerbacher Str. 6, Sporthalle
25.01.	06:30 – 13:00	72813 Upfingen, Vordere Wacht 35,
26.01.	06:30 – 13:00	Sportheim
26.01.	07:00 – 13:00	71665 Horrheim, Neue Schulstr. 33, Mettertalhalle

Details erhalten Sie unter: **www.dvv-wandern.de**

Beim Erwerb Ihrer Startkarte melden Sie sich bitte als Wanderer der „Wanderfreunde Siebenmeilenstiefel Flacht e.V." an. So helfen Sie mit, Weissach und seinen Teilort Flacht über die Ortsgrenzen hinaus bekannt zu machen.
Allen Wanderern wünschen wir eine gute An- und Rückreise, gute Unterhaltung und schöne Wandererlebnisse.
Ihre
Wanderfreunde Siebenmeilenstiefel Flacht e.V.
Mail:Siebenmeilenstiefel-flacht@gmx.de

Parteien

Bürgerliste Unabängige Wählervereinigung e.V.

Die Bürgerliste wünscht Ihnen frohe Weihnachten und alles Gute für das neue Jahr
Liebe Mitbürgerinnen und Mitbürger, liebe Mitglieder,
ein ganz herzliches Dankeschön an alle Bürgerinnen und Bürger, die uns auch in diesem Jahr wieder tatkräftig bei unserer Arbeit unterstützt und sich mit ihren Beiträgen und Anregungen an uns gewandt und an Diskussionen zu vielerlei Themen beteiligt haben. Auch unseren Mitgliedern möchten wir an dieser Stelle für das kommunalpolitische Engagement und die Mitwirkung an und Unterstützung unserer Arbeit danken.

Frohe Weihnachten...
Die Bürgerliste wünscht Ihnen und Ihrer Familie ein besinnliches Weihnachtsfest und einen guten Rutsch ins neue Jahr! Für das neue Jahr in allen Belangen gutes Gelingen, viel Glück, Erfolg und Zufriedenheit und das Wichtigste: bleiben Sie fit und gesund.

Weihnachten
Liebeläutend zieht durch Kerzenhelle,
mild, wie Wälderduft, die Weihnachtszeit,
und ein schlichtes Glück streut auf die Schwelle
schöne Blumen der Vergangenheit.
Hand schmiegt sich an Hand im engen Kreise,
und das alte Lied von Gott und Christ
bebt durch Seelen und verkündet leise,
dass die kleinste Welt die größte ist.
Joachim Ringelnatz
(07.08.1883 – 17.11.1934)

Herzliche Grüße
Ihre Bürgerliste

BÜNDNIS 90/DIE GRÜNEN

Liebe Bürgerinnen und Bürger,
Es gibt ein großes und doch ganz alltägliches Geheimnis. Alle Menschen haben daran teil, jeder kenn es, aber die wenigsten denken je darüber nach. Die meisten Leute nehme es einfach so hin und wundern sich kein bisschen darüber. Dieses Geheimnis ist die Zeit. Es gibt Kalender und Uhren, um sie zu messen, aber das will wenig besagen, denn jeder weiß, dass einem eine einzige Stunde wie eine Ewigkeit vorkommen kann, mitunter kann sie aber auch wie ein Augenblick vergehen – je nachdem wie man diese Stunde erlebt.

Denn ZEIT ist Leben. Und das Leben wohnt im Herzen.
Aus „Momo“ von Michael Ende

Weihnachten steht vor der Tür! Es liegt ein ereignisreiches Jahr hinter uns mit vielen Erlebnissen, Augenblicken und Eindrücken.

Wir alle vom Ortsverband der Grünen, sowie die Gemeinderatsfraktion wünschen Euch...Eine WeihnachtsZEIT voll Ruhe und schönen Stunden... JahresZEITEN 2020 mit vielen tollen Augenblicken und Erlebnissen....ZEIT für Euch, wann immer es geht... Das Geheimnis der ZEIT neu zu entdecken und zu erleben!

Ein großes Dankeschön für das uns entgegen gebrachte Vertrauen in diesem Jahr.
Herzlichst
der Ortsverband Rutesheim/Weissach sowie für die Gemeinderatsfraktion Petra Herter, Pierrre Michael, Barbara Fauth und Christina Wiggenhauser

FDP – Wir sorgen für Bewegung

Mit neuem Schwung ins neue Jahr
Wir wünschen allen Lesern dieser Zeilen frohe Adventstage, eine möglichst stressarme und erholsame Weihnachtszeit und ein gutes neues Jahr 2020.

Einen guten Rutsch ins neue Jahr, allerdings ohne Glatteisunfall, wünscht Ihnen Ihr FDP-Ortsverband!
Dr. Jörg Schweikhardt

FWV Freie Wähler Weissach-Flacht

Liebe Mitbürgerinnen und Mitbürger,
das Jahr 2019 neigt sich so langsam dem Ende zu.
Gerne möchten wir uns für das von Ihnen entgegen gebrachte Vertrauen in diesem Jahr bedanken.
Ein herzliches Dankeschön gilt allen Mitarbeiterinnen und Mitarbeitern unserer Gemeinde für ihr Engagement zu unserem Wohle.
Wir wünschen Ihnen ein gesegnetes Weihnachtsfest sowie ein gutes und gesundes neue Jahr 2020.
Ihre Gemeinderäte der Freien Wähler Maren Zipperlen, Steffen Lautenschlager, Dr. Ullrich Shih, Andrea Wenninger, Frank Bauer und Detlef Bausch

Unabhängige Liste Weissach & Flacht

Wir sagen Danke!
2019 war für uns ein spannendes Jahr. Zum einen stand unser 25-jähriges Jubiläum bevor, zum anderen traten wir auch bereits zum sechsten Mal zur Gemeinderatswahl an. An dieser Stelle möchten wir uns nochmal für Ihr Vertrauen bedanken. Wir freuen uns sehr, auch in der laufenden Wahlperiode wie-

der mit einer vierköpfigen Fraktion im Gemeinderat vertreten zu sein.
Die aktuellen Entwicklungen in der Politik beobachten wir mit großem Interesse. Wir freuen uns, dass die von uns seit Jahren vertretenen Themen wie Landschaftserhalt und Naturschutz sowie ressourcenschonendes Handeln in den Fokus gerückt sind und insbesondere von der jungen Generation mit Nachdruck eingefordert werden. In einer Zeit der politischen Umbrüche und zunehmender gesellschaftlicher Spaltung möchten wir auch die Wichtigkeit von Vielfalt, Toleranz und Integration betonen und uns für ein offenes und herzliches Miteinander einsetzen.
Im kommenden Jahr möchten wir einige Dinge und Ideen aus unserem Wahlprogramm anpacken und Sie weiter über aktuelle Entwicklungen in der Gemeinde und Diskussionen im Gemeinderat informiert halten. Denn Information ist die Grundlage für Interesse und Engagement.
Wir wünschen Ihnen und Ihren Lieben ein besinnliches Weihnachtsfest und einen „guten Rutsch“ sowie einen erholsamen Start ins Jahr 2020! Holen Sie sich jetzt noch als kleines Dankeschön ein Weihnachtsbäumchen von uns!
Herzlichst, Ihre UL

Informationen anderer Ämter

Landratsamt Böblingen

Öffnungszeiten über Weihnachten und Neujahr
Das Landratsamt Böblingen bleibt an Heiligabend und den beiden Weihnachtsfeiertagen (24. bis 26. Dezember) sowie an Silvester, dem Neujahrstag und Heilige Drei Könige (31. Dezember, 1. Januar und 6. Januar) geschlossen.
An den Samstagen 28. Dezember und 4. Januar ist die Zulassungsstelle in Böblingen geöffnet (von 8 bis 12 Uhr).

Informationen aus den Nachbargemeinden

Realschule Rutesheim

REALSCHULE RUTESHEIM

Frohe Weihnachten

Wir wünschen allen
Schülerinnen und Schülern,
Eltern,
unseren Bildungspartnern und
allen am Schulleben
Beteiligten
ein frohes und gesegnetes
Weihnachtsfest
und ein glückliches neues Jahr.

Was sonst noch interessiert

Aus dem Verlag

Heiligabend

Ich wär so gern an Heiligabend
mit allen noch einmal vereint,
die liebevoll mich einst umgaben,
um die mein Auge weint.

Die einen, die sich nicht mehr zeigen,
weil sie mir fremd und weit entfernt.
Jetzt, wenn sich schließt der Jahresreigen,
hab‘ Abschiednehmen ich gelernt?

Dass ich mich ewig danach sehne
dass es nochmals wie früher wär,
ob ich mich je daran gewöhne,
dass mancher Platz für immer leer?

Da waren dunkle Kinderaugen,
die glänzten feucht im Kerzenschein,
da waren Geigen, Flöten, Pauken,
ein Singen und ein Wiederfreun.

Jetzt sind die Wege weit geworden,
ein Wiederkehren gibt es nicht,
und Kinder sehn an fremden Orten
den Weihnachtsbaum, das Weihnachtslicht.

So kann ich nur mit leisem Bangen
den Heil‘gen Abend kommen sehn,
doch wird für alle, die gegangen,
ein Kerzlein in der Mitte stehn.

Das Weihnachtslicht, es leuchtet heute,
verkündet die Geburt des Herrn,
die Botschaft von der großen Freude
erreicht auch die, die mir so fern.

Else Gorenflo

Was am Silvesterabend stets aufs Neue geschieht

Das alte Jahr kriegt einen Klaps
vom neuen, welches spricht: „Mach Platz!
Ich stehe ab sofort parat.
Dass Du nun weichen musst, - ja schad.‘
Dein letzter Tag ist gleich vorbei;
noch ein paar Stunden: Eins, zwei, drei!“
„In Ordnung“, meint das alte Jahr,
das gar nicht mal so übel war.
„Sei hoffnungsvoll und wunderbar!“
Das alte Jahr Schlag Zwölf vergeht.
Das neue nun zum Feiern lädt!

Christa Maria Beisswenger